

# il Notiziario

Periodico di informazione comunale  
Anno XXV - n. 3 dicembre 2005

www.comune.usmatevelate.mi.it



DI USMATE VELATE

Editore: Sindaco Angelo Penati - c/o Comune di Usmate Velate - c.so Italia, 22 - Usmate Velate (Mi)  
e-mail: urp@comune.usmatevelate.mi.it - Tel. 039.675701

## Finanza locale: tagli e ridotta autonomia

Da qualche anno ci viene spiegato dal Governo centrale che questi sono tempi di grave difficoltà economica per l'ente Italia, di conseguenza vengono proposti tagli sulla spesa, è però evidente che i tagli, in contrasto con la tanto declamata volontà federalista, sono promossi dalle leggi finanziarie "romane" e colpiscono sempre gli stessi soggetti: gli strati sociali più deboli e gli Enti locali, in altre parole i Comuni. I bilanci comunali sono sempre più difficili da chiudere e far quadrare, stretti come sono nella morsa che vede da un lato i crescenti bisogni dei cittadini e dall'altro lato i sempre maggiori tagli, tetti di spesa da osservare e riduzioni nei trasferimenti imposti dalle leggi finanziarie.

Enti locali che sono così doppiamente penalizzati, dovendo a loro volta essere "creativi" nella stesura dei bilanci, per evitare di ridurre i servizi sociali e le spese primarie, cercando soluzioni finanziarie innovative limitate, in ogni caso, dall'osservanza del patto di stabilità.

Una creatività che se applicata per libera scelta e programmazione può costituire una risorsa, se al contrario risulta essere "romanamente" imposta, rischia di ipotecare il patrimonio ed il demanio pubblico e di rinviare, senza risolverlo, il debito attuale ad anni futuri e su futuri amministratori.

Una recente indagine, su un campione di oltre duecento sindaci di tutte le regioni italiane, ha portato a conoscere che, con la Finanziaria 2005, è cresciuto il numero dei Comuni che ha avuto difficoltà a far quadrare i conti, con un paradosso però: il 31% dei Comuni si è trovato nella posizione di avere i soldi a disposizione, ma di non poterli spendere, per non sfondare il tetto di spesa previsto dalla legge finanziaria e, per la precisione, dalle nuove norme che disciplinano il patto di stabilità. I Comuni sono costretti a tagliare gli investimenti, per sal-

vare welfare e servizi, andando inevitabilmente a formare e aumentare l'avanzo di amministrazione.

Enti locali virtuosi! Con fondi a disposizione, costretti a non spendere.

L'effetto principale della Finanziaria 2005 è stato quello di fermare gli investimenti locali. In un periodo di difficoltà e crisi economica come quello attuale, i vincoli imposti dalla Finanziaria ai Comuni hanno portato ad un rallentamento dello sviluppo dei territori, andando ad incidere, in modo maggiormente negativo, sulle dinamiche complessive del paese Italia e sul suo PIL (Prodotto interno lordo). Circa i vincoli di bilancio è ormai noto che essi sono rappresentati da due principali rapporti commisurati appunto al PIL di ciascuno Stato: il deficit annuale, che non può essere superiore al 3% (del PIL) e l'indebitamento, che deve tendere al 60% del PIL medesimo. Il nostro Paese fatica a rispettare il primo vincolo (3%) mentre è ben lontano dal raggiungere il secondo (i dati 2004 dell'indebitamento si

attestano attorno al 106,6%).

Anche nella Finanziaria 2006 si prevede il solito balletto di cifre al ribasso, quelle esplicite e quelle da scoprire nel documento. Ci è "imposto" l'entità del taglio e su quale capitolo! Discutiamo sugli sprechi, non si sostenga pubblicamente che la colpa è dei Comuni. Non si continui a sostenere che TUTTI gli Enti locali devono ridurre i loro lauti compensi, fare a meno delle auto blu e dei costosi consulenti. Non si deve "volgarmente" fare di tutte le erbe un fascio. Molti amministratori comunali, soprattutto nei piccoli comuni, proprio a causa dei "lauti compensi", devono spesso conciliare il "Servizio Amministrativo" con l'attività di lavoro dipendente o autonomo, è un'offesa sentirsi definire spreconi. Si abbia almeno il coraggio di riconoscere la positività amministrativa di taluni e predisporre misure restrittive e correttive per altri.

Cosa sarebbe successo in Italia, in questi ultimi anni, se i Comuni si fossero limitati a svolgere normali attività istituzionali! Un sistema consolidato di Enti locali ha saputo superare i limiti delle proprie strette competenze e trovare risorse in modi impensabili, evitando l'esplosione di tensioni sociali. La verità è che la tenuta sociale del paese Italia in questi ultimi anni è stata garantita, con molti sforzi, dai Comuni. Abbiamo garantito la tenuta sociale del Paese e vorremo essere messi nella condizione di poter continuare a farlo.

**Angelo PENATI**  
Sindaco di Usmate Velate

Comune di Usmate Velate						
INDENNITA' MENSILE LORDA PERCEPITA DEGLI AMMINISTRATORI COMUNALI DAL 1999 - 2005						
Anno di Riferimento	Sindaco	Vicesindaco	Assessore Bilancio	Assessore Persona	Assessore Urbanistica	Gettone presenza Consiglieri e Commissioni
1999(*)	1.032,91	516,46	464,81	464,81	464,81	14,98
al 1.5.2000(*)	1.032,91	516,46	464,81	464,81	464,81	14,98
dall'1.6.2000(**)	1.394,43(***)	1.394,43	1.254,99	627,5(***)	627,5(***)	18,08
2001(**)	1.394,43(***)	1.394,43	1.254,99	627,5(***)	627,5(***)	18,08
2002(**)	1.394,43(***)	1.394,43	1.254,99	627,5(***)	627,5(***)	18,08
2003(**)	1.394,43(***)	1.394,43	1.254,99	627,5(***)	627,5(***)	18,08
2004(**)	1.394,43(***)	1.394,43	1.254,99	627,5(***)	627,5(***) 1.254,99	18,08
2005(**)	1.394,43(***)	1.394,43	1.254,99	627,5(***)	1.254,99	18,08

NOTE: (\*) Indennità in vigore all'atto dell'insediamento  
(\*\*) Indennità al minimo tabellare sancita dal T.U.E.L. Legge 267/2000  
(\*\*\*) Indennità ridotta del 50% per continuità di lavoro dipendente T.U.E.L. Legge 267/2000

### *Gli auguri dell'Amministrazione Comunale*

*"Siate dunque moderati e sobri, per dedicarvi alla preghiera. Soprattutto conservate tra voi una grande carità, perchè la carità copre una moltitudine di peccati. Praticate l'ospitalità gli uni verso gli altri, senza morimorare. Ciascuno viva secondo la grazia ricevuta, mettendola al servizio degli altri, come buoni amministratori di una multiforme grazia di Dio. Chi parla lo faccia come con parole di Dio; chi esercita un ufficio, lo compia con l'energia ricevuta da Dio, perchè in tutto venga glorificato Dio per mezzo di Gesù Cristo, al quale appartiene la gloria e la potenza nei secoli dei secoli. Amen!"*

(dalla prima lettera di Pietro apostolo, 7b-11)

**Con l'augurio sincero di trascorrere un sereno Santo Natale, valorizzando la famiglia, con gioia, pace del cuore, e l'impegno di essere promotori di armonia e pace nell'anno nuovo, contribuendo a costruire nel dialogo un mondo migliore.**

**Angelo Penati**



# Una tranquilla domenica d'autunno



Domenica 16 ottobre era la giornata prefissata per lo svolgimento delle "Primarie" volute dalla coalizione dell'Unione per scegliere il proprio candidato alle elezioni politiche del prossimo anno. Attorno a questo evento, prima esperienza a livello europeo, vi era molto scetticismo, parecchi commentatori politici l'avevano minimizzato perché il risultato era scontato, perché era una pura questione di conta, alla quale avrebbero risposto solo gli "addetti alla politica".

I primi raggi del sole dissolvono la nebbiolina del parco e promettono una bella e tiepida giornata d'autunno, peccato doverla trascorrerla ai seggi elettorali con la prospettiva quasi scontata di una di una scarsa affluenza.

Le avvisaglie che tutto sarebbe andato diversamente si hanno subito dall'inizio, non si è fatto in tempo a preparare il seggio, a mettere le bandiere e gli striscioni, che già arrivano dei cittadini. Scusate! E' qui che si vota? Certo si risponde con un po' di stupore. E' inizia così una lunga giornata; allegra, tranquilla, fatta d'incontri a volte sfuggenti a causa dell'incombenza di compilare moduli in fretta per non allungare l'attesa di cittadini in fila per votare.

Quello che è successo è stato un "miracolo politico" che non potrà essere dimenticato, non dovrà essere dimenticato! Di solito il momento del voto politico o amministrativo veniva vissuto dai cittadini come un dovere canonico, segreto, rituale, questa volta centinaia di essi nel nostro comune si sono appropriati di un diritto.

Liberamente, visibilmente hanno attraversato la piazza, hanno incontrato altri cittadini che magari non conoscevano, tutti decisi ad esprimere un voto. Quel voto ha un significato importantissimo!

E' una chiara indicazione alla compattezza della coalizione che non può essere disattesa ed è il sintomo di una forte insofferenza alle politiche di questo Governo.

Sicuramente, anche in coloro che si riconoscono nelle forze che sostengono l'attuale Governo vi è chi avrebbe voglia di dire la sua in merito al candidato, ma ciò non gli è permesso, nella Casa delle libertà il capo si è imposto da solo e gli altri zitti e mosca altrimenti depennati dalla lista per le prossime elezioni. Invece di cogliere il lato positivo dell'affluenza al voto delle "Primarie", hanno tentato di banalizzarne la portata.

Con l'opportunità di incontro data dalla particolarità della giornata, abbiamo colto un'altra indicazione nella volontà di esprimersi dei cittadini, che non riguarda solo la politica nazionale, ma anche il segno di un'attenzione alle questioni locali del nostro Comune.

I cittadini sanno che siamo in una fase storica della vita del nostro Comune. Un comune che a un tiro di schioppo da Milano, riserva a parco oltre il 40% del proprio territorio con il Parco del Molgora ed il Parco dei Colli Briantei.

Sanno benissimo che le avvisaglie di gravi guasti a questo territorio possono venire da grandi opere quali la Pedemontana e la Gronda ferroviaria inserite nella discutibile "Legge obiettivo".

E' infantile e comodo pensare di cavarsela con la semplicistica affermazione di essere contrari.

Un'altra sfida per il futuro è la costruzione di un nuovo strumento urbanistico con due fondamenti irrinunciabili: la salvaguardia ambientale e paesistica, oltre nell'interesse pubblico generale.

Dobbiamo tener conto di un paese che ha già superato i novemila abitanti, con un trend di nascite in continuo aumento, con una media di circa 120 bambini negli ultimi anni. Un fatto che impone la verifica della capienza delle strutture pubbliche, la possibilità di garantire i servizi da parte della struttura amministrativa, dove il personale è ridotto all'osso e non vi è possibilità di assunzioni, per il blocco delle ultime leggi finanziarie.

In questo primo scorcio di legislatura si sta intervenendo su problemi storici come fognature e viabilità, si è dato corso al Parco dei Colli Briantei, si è rinnovata la convenzione con l'associazione Ul Passin per migliorare ed incentivare la raccolta differenziata, si è stipulata una convenzione con Lega ambiente per la manutenzione del Parco della Cassinetta per renderlo godibile e fruibile ai cittadini, si è intervenuti presso le Province di Milano e Lecco per migliorare il trasporto pubblico locale e si sono messe in sicurezza di parecchie strutture pubbliche.

Bisogna però ricordare che i bilanci comunali sono stretti nelle morsa delle leggi finanziarie che limitano l'autonomia delle Pubbliche Amministrazioni in modo pazzesco. Un comune, pur definito virtuoso, non può spendere i propri soldi, non solo nel bilancio corrente, ma anche negli investimenti, deve portare i soldi in avanzo. Roba da denunciare il Governo per danno erariale. Un'opera necessaria, che potremmo fare quest'anno dobbiamo rinviarla in futuro, con il sicuro aumento dei costi per effetto dell'inflazione. Altro che la sbandierata "Devolution", le leggi finanziarie di questo Governo per i comuni sono una "Costrizione".

Discutendo pacatamente, i cittadini di buon senso comprendono la difficoltà di amministrare questo paese con tutte le sue peculiarità, sanno che: "Il miracolo ha fan i Sant e i tusan quand in grand". Cosa che invece non comprendono le opposizioni leggendo i loro articoli. Sembra che essi sono dei marziani e solo adesso si rendono conto delle necessità del paese.

Sarà il gioco delle parti! In Consiglio comunale vi sono solo quattro consiglieri come prima esperienza, gli altri tredici hanno già fatto da cinque a oltre vent'anni di Consiglio. Essi conoscono abbastanza bene i problemi del nostro Comune.

Siamo consapevoli del ruolo di stimolo delle Minoranze, per questo siamo orgogliosi del fatto che molti punti portanti in discussione in Consiglio sono stati approvati all'unanimità, ma per questa legislatura il mandato e la responsabilità a governare i Cittadini l'hanno dato a noi.

**Gruppo Consigliare  
"Uniti per Usmate Velate"**

## Nota del segretario comunale

**Il Segretario Comunale, come prevede l'art. 23 c. 5 dello statuto comunale, rende noto che le dichiarazioni dei consiglieri Vincenzo De Sena e Franco Fumagalli, non sono state depositate entro il 30 settembre.**

# “SSE”: ul sindic de Oeus-Velaa fa tacere l’opposizione in Consiglio



*ma non i cittadini che lo accusano per strada con gli striscioni*

Il 23.6.05 tutti i Consiglieri Comunali dell’opposizione (5), che rappresentano il 60% dei cittadini che NON hanno rieletto Penati, hanno chiesto, come il Regolamento concede, un Consiglio Comunale destinato a riesaminare l’importante tema della SSE.

Il 5.7.05 “ul sciur Sindic”, forte dei principi di democrazia, partecipazione e trasparenza, garante e rispettoso dei Regolamenti e del 60% di chi non l’ha votato, mette mano a tutta la sua arroganza e con “pollice verso” condanna al silenzio il Consiglio dichiarando via lettera (scritta in legal-burocratese tipico del funzionario, non di un Primo Cittadino) che **“..ritengo di non poter accogliere la richiesta...in quanto...verte su materie che non rientrano nella competenza del Consiglio Comunale..”** poiché la richiesta dell’opposizione in sostanza **“...riguarda (solo!!!) l’attivazione del potere di ordinanza sindacale a tutela della salute pubblica...”** e la convocazione di una nuova Conferenza dei Servizi.

Rammenta inoltre “ul sciur Sindic “ che nella Conferenza dei Servizi dell’agosto 2001, **“...l’atto di assenso (del Sindaco) è stato (già) espresso sulla base delle indicazioni contenute negli atti consiliari (cioè lui compreso nel 2000 e 2001...5 anni fa!)...”**. Capito? Voi Consiglieri che rappresentate il 60% dei cittadini **..citu e mosca!**

A fine luglio i soli Consiglieri di Insieme per Usmate Velate e della Lega Nord Padania (*quelli di Vivere NON hanno aderito: il perché intuibile!*) hanno chiesto l’intervento del Prefetto di Milano per ripristinare legalità e democrazia in paese. Ad oggi e dopo 3 mesi (udite gente!) il rappresentante del Governo dello Stato NON ha ancora dato risposta, quella che sia, forse troppo occupato con le case ai nomadi e le scuole islamiche.

**Gli striscioni sostituiscono i Consiglieri Comunali dell’opposizione:**



Il Sindaco Penati governa il paese da sei anni ed essendo stato rieletto da quattro cittadini su dieci lo farà fino al 2009; ma un Sindaco che “non c’è”, che “non pensa ai cittadini e alla loro salute”, che “li delude”, che “non difende il paese ed i suoi abitanti”, che “viola lo Statuto Comunale”, che “eccetera...”

Ce la farà di questo passo?

Quanto manca allo striscione **“Sindic ...go home!”** ?

**Legha Nord Padania  
Legha Lombarda**

## Sommario

	I parchi	pag.	13
	La scuola e la cultura	pagg.	14-15
	Le associazioni	pag.	16
	I servizi	pag.	17
	La solidarietà	pag.	18
	I lettori ci scrivono	pag.	19
	Informazioni a cura dell’URP	pag.	20
La parola al Sindaco	pag.	1	
I gruppi consiliari	pagg.	2-4	
La parola agli Assessori	pagg.	5-6	
La protezione civile	pag.	7	
Le consulte	pag.	8	
Bacheca informativa	pagg.	9-12	

*I gruppi consiliari: le opposizioni*

# E tutto continua a tacere...



Questo è il terzo articolo che il gruppo "INSIEME PER USMATE VELATE" presenta alla cittadinanza di Usmate Velate. Essendo trascorso più di un anno e mezzo dall'elezione dell'attuale Giunta avremmo voluto elencare le opere realizzate ed eventualmente criticarle o approvarle ma, a malincuore, dobbiamo far presente l'immobilismo di questa Giunta che è sotto gli occhi di tutti; ormai nella cittadinanza o quantomeno nella parte che fa a noi riferimento e tra coloro che quotidianamente contattiamo regna la rassegnazione; infatti la voce ricorrente è "NON FANNO NIENTE".

Pensate che l'unica opera che sono riusciti ad inaugurare è la palazzina del centro sportivo che era stata pensata, seguita ed ultimata quando era assessore il nostro capogruppo ing. De Sena; praticamente, per consegnarla al custode, sono passati più di quindici mesi.

Quando l'attuale giunta presentò il bilancio noi osservammo che non vi era alcuno spunto di novità salvo la promessa di variare il Piano Regolatore (ora PGT- Piano di governo del Territorio) diminuendo la capacità edificatoria e quindi di espansione della nostra cittadina.

Da allora è stata effettuata solo l'ordinaria manutenzione.

Vi diranno che è stata rifatta la pavimentazione del Palazzetto ma non ammetteranno che era un'opera già stata progettata dalla precedente amministrazione con tanto di stanziamento approvato.

Vi diranno che hanno presentato il progetto per la fognatura della zona di via Stazione, ma non vi diranno che il progetto presentato in Commissione non era valido perché firmato da un professionista non idoneo, salvo, dopo sollecitazione del nostro capogruppo, farlo firmare da due ingegneri; non vi diranno che questo progetto, eseguito senza un preventivo studio dell'attuale situazione delle fogne prevede la distruzione del tratto di fogna di via Roma che va dal distributore di carburante fino alla rotonda del cimitero eseguita dalla Giunta Rossi con assessore Riboldi, che fermò il paese per più di due anni.

Non vi diranno che il progetto è passato dal milione di euro iniziale a duemilioni e duecento mila euro e che la parcella da pagare alla Hydra, la società che l'ha progettato, è passata da cento a duecentosessantamila euro; "TANTO PAGA PANTALONE".

Non vi diranno che colui il quale si sta battendo strenuamente, almeno così dice, per lo spostamento della sottostazione è lo stesso che ha firmato la convenzione con le Ferrovie dello Stato per costruirla nella zona contestata; anzi vi dirà che la colpa è di altri, come se il capo dell'Amministrazione attuale di centro sinistra non fosse lo stesso di quella di centro destra.

**Ma, si sa, assumersi le proprie responsabilità non è da tutti.**

Vi diranno che i lavori di via Roma vanno avanti, ma non vi diranno che ad oggi ci sono più di centocinquanta giorni di ritardo; alla fine tireremo le somme e si vedrà chi pagherà questi ritardi.

L'Assessore ai lavori pubblici vi elencherà la realizzazione di centinaia di opere, salvo trovare nell'elenco la sostituzione di un rubinetto, la pulizia di un tombino e così via; sfidiamo i cittadini a trovare un'opera di qualche rilevanza.

L'assessore all'urbanistica vi dirà che ha fatto

tanto, salvo verificare che ad oggi, dico ad oggi l'unica cosa che voleva fare, e che per fortuna non è riuscito a fare, fermato dagli altri componenti della Giunta, è stata quella di contrastare la costruzione dello stabilimento industriale visibile dalla tangenziale Est dove si trattano rottami di vario genere che invece ha risolto un problema enorme per il centro storico di Usmate e per i suoi residenti spostando dal centro del paese il passaggio di decine di autotreni in una zona completamente disabitata.

Gli esponenti della minoranza cercano con tutti i limiti dell'attuale legge di fare proposte concrete nell'interesse dei cittadini; avevamo chiesto la convocazione di un Consiglio Comunale straordinario per discutere i problemi della SSE ma il Sindaco ha risposto NO; ci siamo rivolti al Prefetto per la convocazione del Consiglio, ma ad oggi stiamo aspettando una risposta.

Abbiamo chiesto di modificare la composizione della Commissione Edilizia così come prescrive la legge cioè senza la presenza del Sindaco e del Vice-sindaco; il Sindaco ha risposto che sta studiando, verificando il problema e poi deciderà adducendo che la stessa commissione è facoltativa e quindi può anche abolirla.

**Quindi capite che è difficile, molto difficile fare opposizione.**

Ribadiamo che in Consiglio Comunale il gruppo "INSIEME PER USMATE VELATE" si è comportato in modo costruttivo e propositivo sempre nell'ambito di un confronto democratico nella speranza che tutti facciano la loro parte in modo onesto e non vendicativo ed astioso perché a rimetterci, in questo caso, sarebbero solo i cittadini di Usmate Velate e questo sicuramente non è il nostro obiettivo.

Per la trasparenza comunichiamo le indennità annuali di carica degli amministratori del nostro Comune:

SINDACO € 33.466,44 pari ad € 2.788,87 mensili

VICESINDACO € 16.733,16 pari ad € 1.394,43 mensili

ASSESSORI € 15.059,88 pari ad € 1.254,99 mensili

Le indennità sono dimezzate qualora gli stessi abbiano un rapporto di lavoro dipendente.

LA LISTA INSIEME PER USMATE VELATE PROPONE ALLA GIUNTA, POICHE' SIAMO IN TEMPI DI AUSTRERITA', LA RIDUZIONE DELL'INDENNITÀ DEL 50% E NON DEL 10% COME SI LEGGE NELLA FINANZIARIA 2006 CONSIDERANDO CHE L'IMPEGNO POLITICO E' UN SERVIZIO DA RENDERE ALLA CITTADINANZA.

QUESTO SAREBBE UN GESTO DI CIVILTÀ, ONESTÀ E TRASPARENZA CHE SICURAMENTE TUTTA LA CITTADINANZA APPREZZEREBBE.

AUGURIAMO A TUTTI I CITTADINI UN BUON NATALE E FELICE 2006.

**Gruppo Consiliare  
"INSIEME PER USMATE VELATE"**

# Il Piano di Governo del Territorio

La costruzione del nuovo Piano di Governo del Territorio, ai sensi della Legge Regionale n° 12 del marzo 2005, offre alla collettività un'irrinunciabile opportunità, seppur nelle lacune della legge, per un completo rinnovamento della cultura di governo del territorio, che vada oltre un semplice aggiustamento o ritocco del vecchio Piano Regolatore.

La nuova legge urbanistica regionale approvata



di fretta alla fine della legislatura, segnerà l'attività futura delle Pubbliche Amministrazioni in tema di governo del territorio lombardo.

**I principi ispiratori per il governo del territorio si dovranno caratterizzare per: pubblicità e trasparenza delle attività che conducono alla formazione degli strumenti, alla partecipazione diffusa dei cittadini e delle loro associazioni e per la possibile integrazione dei contenuti della pianificazione da parte dei privati.**

Costruire un Piano di Governo del Territorio è un'operazione alquanto complessa, e lo strumento conseguente rappresenta un atto di governo che estende la propria azione ben oltre i limiti di quelli che furono i piani regolatori: operare correttamente significa mettere a punto un sistema di progressivo approfondimento che possa consentire la maturazione organica delle strategie di pianificazione, fino alla traduzione di queste in atti con carattere operativo e cogente.

Per la costruzione del Piano di Governo del Territorio, si propone dunque un percorso per fasi, tale da consentire il raggiungimento di concreti risultati già in corso d'opera, dal quale si possono evincere anche i necessari passaggi di consultazione e partecipazione pubblica.

Lo sviluppo del territorio, richiede percorsi certi, democraticamente partecipati, senza per questo, attardarsi su processi inconcludenti e poco costruttivi.

I Comuni hanno tempo quattro anni dall'entra-

ta in vigore della legge per approvare il Piano di Gestione del Territorio (P.G.T.), nel frattempo conservano efficacia gli attuali Piani Regolatori.

La Regione, per soddisfare le esigenze di semplificazione e d'essenzialità, deve emanare entro un anno i criteri a cui si devono obbligatoriamente attenere i Comuni con meno di 15.000 abitanti, per redigere la pluralità di atti che costituiscono il Piano di Governo del Territorio che sono:

## **- IL DOCUMENTO DI PIANO, IL PIANO DEI SERVIZI E IL PIANO DELLE REGOLE.**

Il Documento di Piano è il "contenitore" degli elementi conoscitivi del territorio, delle linee di sviluppo che l'Amministrazione comunale intende proseguire, non ha effetto sulla conformazione delle proprietà dei suoli, ha durata quinquennale ed è sempre modificabile.

Il Piano dei Servizi è lo studio e l'esplicita previsione delle opere pubbliche e delle infrastrutture necessarie, compresa la valutazione e qualificazione degli oneri di urbanizzazione. Le previsioni del Piano

hanno carattere prescrittivo e vincolante, il piano non ha termini di validità ed è sempre modificabile.

Il Piano delle Regole definisce gli ambiti del tessuto urbano consolidato, indica le aree e gli edifici a rischio di compromissione o degrado, individua le aree destinate all'agricoltura, le aree di valore paesaggistico o ambientale e quelle non soggette alla trasformazione urbanistica. Nel Piano devono essere determinati i parametri da rispettare negli interventi di nuova edificazione o sostituzione del tessuto edilizio esistente.

**Parecchi aspetti della legge, se non approfonditi e ben governati, possono rappresentare elementi di preoccupazione e incertezza.**

Nel Notiziario di giugno, è comparso l'articolo "E tutto continua a tacere", è stato scritto che noi Maggioranza, abbiamo promesso di diminuire la capacità edificatoria e quindi l'espansione della nostra cittadina, lasciando intendere che ciò non fa piacere ai Cittadini.

Affermazioni! Buttate! Da parte di chi, dopo aver governato per cinque anni e aver scritto su ogni Notiziario: "Fatto!", "Fatto!", ha lasciato tutto da fare nella gestione del territorio.

Non comprendiamo cosa voglia dire: **"Far piacere ai Cittadini"**, noi abbiamo proposto un programma per cinque anni che è stato accolto fa-

*La parola agli Assessori*



Assessore all'Ecologia  
Ermanno Riboldi

Segue a pag. 5

## Continuazione da pag. 5

vorevolmente da buona parte dei Cittadini, alla fine della legislatura sarà tutta la popolazione a giudicare il nostro operato.

Il persistere di questo modo di esprimersi, dimostra un forte ritardo culturale, in piena contraddizione con uno dei punti ispiratori della legge che recita: **“ I piani si uniformano al criterio della sostenibilità, intesa come la garanzia di uguale possibilità di crescita del benessere dei cittadini e di salvaguardia dei diritti delle future generazioni”**.

Noi siamo abituati a proporre partendo dalla situazione attuale: i se, e i ma, riferiti al passato non servono a nulla, semmai come memoria storica per il futuro.

Chiuso l'iter d'approvazione della Variante n° 7 al vigente Piano Regolatore Generale con le norme di salvaguardia del Parco del Molgora, la perimetrazione e le norme di salvaguardia del Parco dei Colli Briantei, si deve iniziare la costruzione del

Piano di Governo del Territorio.

Nella fase transitoria, in assenza del Documento di Piano, la legge prevede che possono essere promossi dei Programmi Integrati d'Intervento al fine di riqualificare il tessuto urbanistico, edilizio ed ambientale del proprio territorio, dimostrando di introdurre reali elementi di riorganizzazione del contesto interessato. I Programmi Integrati d'Intervento (P.I.I.) sono subordinati all'approvazione di un Documento d'Inquadramento redatto allo scopo di definire gli obiettivi generali e gli indirizzi dell'azione amministrativa comunale.

**Sicuramente gli indirizzi dell'azione amministrativa devono tener conto di due fattori fondamentali: l'interesse pubblico generale e la sostenibilità ambientale, obiettivi primari che vanno oltre gli interessi dei singoli.**

**L'Assessore all'Urbanistica  
E. Riboldi**

## Il palazzetto dello sport si è rifatto il look

Durante i mesi di luglio e agosto, periodo di sospensione delle attività sportive, sono stati programmati ed eseguiti i lavori di ristrutturazione del Palazzetto dello sport, presso il Centro sportivo comunale.

Sono stati eseguiti vari interventi, alcuni necessari alla messa in sicurezza della struttura, altri di ammodernamento, per rendere lo spazio più funzionale allo svolgimento delle attività sportive.

E' stato demolito il primo gradone della tribuna, troppo vicino al limite del campo da gioco ed è stata rifatta la balaustra di protezione; è stato adeguato l'impianto di illuminazione alla normativa della 626 e sono stati sostituiti gli aerotermini dell'impianto di riscaldamento.

La vecchia pavimentazione è stata rimossa, si è provveduto a sistemare il fondocampo e alla posa di una nuova copertura in gomma omologata, completata dallo zoccolino antiurto.

Sono state rifatte le imbottiture dei pilastri e dei canestri, è stata tracciata la nuova segnatura dei campi da basket e da volley.



L'ultimo intervento, che completerà a breve il tutto, sarà la sostituzione dei portoni attuali con altri nuovi in alluminio.

Questi lavori rientrano in una programmazione più ampia dell'Amministrazione, mirata alla riqualificazione del Centro sportivo. La nuova palazzina bar e alloggio del custode, inaugurata lo scorso 6 novembre (nella foto il taglio del nastro da parte del Sottosegretario on.le Alberto Brambilla) è un altro esempio di tale impegno.

**L'Assessore LL. PP.  
G. Cantù**



# I giorni dell'intergruppo



Il 24 e 25 settembre ad Agrate si è svolta l'annuale esercitazione dell'Intergruppo.

Ma che cos'è l'Intergruppo?



La necessità di far fronte a gravi emergenze, ha spinto i gruppi di Protezione Civile di Agrate, Arcore, Campearada, Carnate, Lomagna, Rio Vallone, Usmate Velate e Vimercate a consociarsi in un'organizzazione che prende il nome per l'appunto di Intergruppo.

Per intervenire con efficacia nelle diverse situazioni di pericolo che si possono presentare, oltre ad una preparazione di base, ogni gruppo si è specializzato in una particolare attività: chi nello spegnimento degli incendi boschivi e chi nel recupero dei feriti, chi nella logistica, chi nelle telecomunicazioni, eccetera.



Normalmente ogni gruppo gestisce le emergenze che si verificano nel proprio territorio in totale autonomia; in caso di calamità che richiedono l'intervento di numeroso personale o attrezzature particolari, l'organizzazione deve essere in grado di mobilitare e gestire una parte o la totalità della forza disponibile nel minor tempo possibile.

Anche quest'anno, come ogni anno ci siamo ritrovati tutti insieme per un week-end di intense esercitazioni.

Durante le 30 ore del campo, le squadre dei sette gruppi di P.C. e della Croce Rossa (che ci ha coadiuvato fornendo un ospedale mobile), hanno collaborato a stretto contatto sugli scenari che hanno visto di volta in volta:

- l'intervento di emergenza per l'erosione dell'argine di un torrente nel comune di Lomagna;
- la pulizia di un tratto del bosco a Campearada con la collaborazione della sezione locale di Lega Ambiente, terminata la quale è partita una battuta di ricerca e recupero di un disperso ferito;
- lo spegnimento di un incendio con evacuazione degli ustionati nel parco Aldo Moro di Agrate;
- il sopraggiungere della notte non ha fermato l'esercitazione che ha continuato a Vimercate, per soccorrere i feriti di un incidente stradale il cui mezzo, dopo aver incendiato la boscaglia era



finito dentro l'argine del torrente Molgora.

Mentre stava rientrando al campo per il meritato riposo, la colonna è stata deviata al parco Sottocasa dove, a sorpresa, si era



no "persi" nel cuore della notte tre cave volontarie che hanno dovuto essere trovate ed evacuate in ambulanza.

Poche ore di sonno passate in branda ed eccoci di nuovo a bordo dei nostri mezzi diretti nel comune di Burago questa volta per il recupero dei malconci superstiti di un incidente aereo; recuperati e curati, inutile dirlo nel migliore dei modi.

Come si è già detto 30 ore intense, in cui la preparazione, la perizia di ciascun volontario e l'organizzazione sono state messe alla prova, affinché la macchina dei soccorsi sia sempre pronta e ben lubrificata per poter intervenire .....speriamo mai.

**Luciano & Federica  
volontari**

**Gruppo di Protezione Civile**



**Luca, nel mistero immenso dove tu ora vivi, una certezza è assoluta, ora sei un angelo, il nostro angelo e come tale sarai sempre in mezzo a noi. I tuoi colleghi della polizia locale.**

## Consulta per il diritto allo studio

La consulta per il diritto allo studio rinnovata dopo le ultime elezioni amministrative e costituita il giorno 11 novembre 2004 conta i seguenti componenti: Vincenzo Russo (Presidente), Prof.ssa C. Cappuzzo (Dirigente scolastico), A. Distani, C. Pissenati, S. Storti Gajani, M. Traversi.

Compito della consulta è quello di proposta e verifica delle attività dello specifico settore, che nel nostro caso riguarda la disamina dei problemi legati alla scuola. Trasporti, mensa, manutenzione dei plessi scolastici sono i campi di lavoro da noi trattati con la costante collaborazione dell'Associazione dei Genitori e della Commissione mensa. Gli Assessori di riferimento sono il Prof. C. Besana (Assessore alla pubblica istruzione) e il Geom. G. Cantù (Vicesindaco e Assessore ai lavori pubblici).

Desidero ringraziare i membri della consulta che con me collaborano con forte senso civico e spirito propositivo, ritengo altresì doveroso dare un segnale a tutti i cittadini che vogliono in futuro prendersi cura dei problemi della scuola del nostro paese dicendo che periodicamente vengono aperte le adesioni alle varie consulte, che le stesse sono pubbliche e le date delle varie convocazioni sono visibili sul sito web del comune o affisse all'albo pretorio in municipio.

Non perdetevi l'occasione per dire la vostra !!! Grazie

Il Presidente Vincenzo Russo

## Consulta servizi sociali

A comporre l'insieme delle Consulte comunali contribuisce anche la Consulta per i Servizi Sociali. La Consulta si riunisce dal novembre 2004 con cadenza mensile. In questo primo anno di attività la Consulta ha lavorato bene: oltre a discutere, in ogni riunione, delle problematiche inerenti i Servizi sociali e la salute dei cittadini, essa non ha perso occasione di essere anche propositiva. Infatti, è stato invitato l'Assessore Besana a valutare l'istituzione di nidi gestiti in casa, di un servizio di lavanderia/stireria e ristorazione collettiva.

I membri della Consulta hanno, inoltre, preso in esame le convenzioni inerenti le scuole dell'infanzia (2-3 anni) apportando modifiche migliorative nelle fasce I.S.E.E. per i cittadini che utilizzano il servizio. È dovere della Consulta prendere visione del Bilancio comunale inerente i Servizi Sociali con la possibilità di valutarne i capitoli di spesa. La Consulta ha anche valutato la Carta dei Servizi Sociali chiedendo all'Assessore di distribuire copie riassuntive a tutte le famiglie per far loro conoscere i servizi del Comune a cui possono accedere.

Nel mese di settembre e ottobre scorsi si sono svolte delle assemblee pubbliche facenti parte del ciclo "I martedì dell'informazione, prevenzione ed educazione sulla salute" con il coinvolgimento dei medici di base di Usmate Velate. Il primo incontro svoltosi a Velate ha visto come relatore il Dr. Giorgio M. Lodi, specialista in Pediatria, sul tema *Prevenzione degli incidenti domestici in età pediatrica*. Si pensa di proporre l'incontro questa primavera anche ad Usmate. Nel secondo incontro, tenutosi ad Usmate, il relatore è stato il Dr. Diego Ratti, specialista in oncologia, sul tema *Aiuta il tuo cuore a battere. Consigli per la prevenzione delle più diffuse affezioni cardiovascolari*. Al momento in cui si scrive sono in progetto altri incontri, invitiamo i cittadini a partecipare per conoscere, fare domande e per proporre suggerimenti.

Ricordiamo che le sedute della Consulta per i Servizi sociali sono pubbliche, quindi tutti i cittadini possono partecipare.

Nella speranza di incontrarvi alle prossime iniziative della Consulta, vi auguriamo un felice Natale e un sereno 2006.

Il Presidente Adriano Callegari

## Consulta attività produttive e commerciali

Presidente: Dr. Stefano Baroncini. Membri: D. Michelini, P. Adamoli, F. Carozzi, A. Vignola, D. Daniela e G. Vaccani. - Assessore di Riferimento: Rag. L. Sala.

Attività svolte:

- Per dare vita alla iniziativa delle Luminarie Natalizie, affinché la nostra cittadina possa essere più luminosa e festosa durante le feste natalizie, la Consulta si è organizzata per aiutare i commercianti ad organizzare l'evento. Ci siamo inoltre accordati con il Comune, affinché, tutti i commercianti che parteciperanno all'iniziativa avranno il nome del proprio esercizio pubblicato sul Notiziario di Usmate Velate nell'edizione di Natale per esprimere loro, a nome di tutta la cittadinanza, il ringraziamento per la disponibilità dimostrata. Il Comune come sempre provvederà all'allacciamento degli impianti ed alla fornitura di energia elettrica.

- Si è pensato, inoltre con il patrocinio del Comune, di promuovere una mostra del miglior presepe allestito nella vetrina o nel negozio affinché, i bambini e tutti quelli che possano essere interessati a fare un giro itinerante dei presepi, potranno vedere l'esposizione e rivivere più sentitamente l'evento del Natale. Ci siamo inoltre accordati con Amministrazione Comunale affinché, in prossimità del Natale, provveda alla premiazione dei migliori presepi.

Il Presidente Stefano Baroncini

## L'adesione alle luminarie natalizie

Elenchiamo i commercianti che hanno contribuito economicamente alla realizzazione delle luminarie di Natale 2005

**USMATE:** Il Cartolaio – Via Roma 56 – Banca Popolare di Milano – Franca Viaggi – Crippa Gianni Officina – Lavasecco Magic Wash – Carrozzeria Guerra – Roberta Pratiche Auto – Bar Millennium – Tiche Porcellane – Pizzeria La Ruota – Monica Acconciature – Lavasecco Carozzo Caterina – Agenzia Tecnocasa – Punto Dolce – Di Meglio – Farmacia dott. Trevisan – Fisiocenter – Effe-biemme - Baio Angela Fiorista – Edicola Locati – Carattere – Pensabene Pescheria – Cisalpina Agenzia Viaggi – Ripamonti Fiorista – Fotoservice – Punto Casa – Gianluca Parrucchiere – Panificio Varisco – Giancarla Parrucchiera – Panificio Il Fornaretto – Cayo Largo Caffè – Jole Boutique – Erboristeria – Fabio e Franco Parrucchieri – Oreficeria Casiraghi – Cartoleria all'Angolo – Milena Bomboniere – Tiziano Macelleria – Sorelle Brambilla – Piero Frutta e Verdura – BA.IA. – SAPLA – Sala Fai Da Te – F.lli Recalcati Liste Nozze.

**VELATE:** Centro Commerciale: Bar caffetteria – farmacia dott. Rossi – La Bottecuccia – Seasons Composizioni Floreali – Charme Parrucchieri – Charme Centro Estetico – Nuova Immagine Stampa Digitale – Penna Inchiostro e Calamaio – Balliamo sul mondo Agenzia Viaggi – Pizzeria Mari Rosso – Emme.Vi Ceramiche – Gobos and Gobos – Beauty Point Centro Estetico – Studio Dentistico – Policart Forniture per Ufficio – Studio Veterinario dott.ssa Tremolada – Nuova Edicola - Nuova Tabaccheria – Studio Commercialista dott.ssa C. Vignola – Comunicazioni Interpolari – Carr.Co.Spedizioni.

Velate centro: Paola Fiorista – Panificio Rovelli – Angela Ferramenta – Bar Giuan – Macelleria Elena – Credito Artigiano – Rosa Abbigliamento – Geometra Magni – 2 C di Enrico Cantù – Panificio Sesana – Giannini Dentista – Pub Big Bang – Carrozzeria Gianprimo – Falegnameria Cantù – Viganò Rodolfo – Frigo Assicurazioni – Condominio Via Grandi 4,6,8.



# BACHECA INFORMATIVA

Caro lettore e cittadino,

la pagina informativa pubblicata in questo numero del notiziario comunale, ha l'obiettivo di informare ufficialmente sulla reale entità del progetto di **Raddoppio della linea ferroviaria Milano - Lecco tratta Carnate/Usmate - Airuno** promosso da RFI (Rete Ferroviaria Italiana) con il contributo della Regione Lombardia.

## Premessa

Il progetto di **Raddoppio della linea ferroviaria Milano - Lecco tratta Carnate/Usmate - Airuno** nasce dall'esigenza delle Ferrovie dello Stato di potenziare e di ammodernare la linea Milano-Lecco, per consentire l'incremento dell'offerta per nuovi servizi regionali.

Il progetto è suddiviso in due sottoprogetti:

- il 1° comprende gli interventi relativi al raddoppio della tratta Airuno - Calolziocorte e SSE di Lecco Maggianico;
- il 2° comprende gli interventi relativi al raddoppio della tratta Airuno - Carnate e la SSE di Carnate/Usmate.

Il Progetto è previsto nell'Accordo di Programma Quadro in materia di trasporti per l'accessibilità ferroviaria e stradale all'aeroporto di Malpensa 2000 stipulato in data 1.1.1999.

## Descrizione del Progetto

Il progetto consentirà di potenziare il collegamento regionale Lecco - Milano, che potrà sostenere il traffico ferroviario che prevede, in relazione alla fascia oraria, multipli e sottomultipli di 30 minuti.

La soppressione dei passaggi a livello con la realizzazione di opere viarie alternative consentirà di elevare il livello di sicurezza intrinseca dell'infrastruttura.

### Sottoprogetto 1:

Tratta Airuno - Calolziocorte e S.S.E. (Sotto Stazione Elettrica) di Lecco Maggianico, già attivati il raddoppio con blocco FS e la S.S.E. di Lecco Maggianico.

### Sottoprogetto 2:

Tratta Carnate - Airuno e S.S.E. di Carnate/Usmate sono in fase realizzativa i seguenti interventi:

- Realizzazione della sede e opere per il doppio binario, comprese le gallerie di Roncaglia e Beverate, in variante di tracciato;
- Soppressione di tutti i passaggi a livello con realizzazione opere viabilistiche sostitutive;
- Realizzazione della nuova S.S.E. di Carnate/Usmate con modifiche alla linea primaria;
- Interventi di mitigazione ambientale.

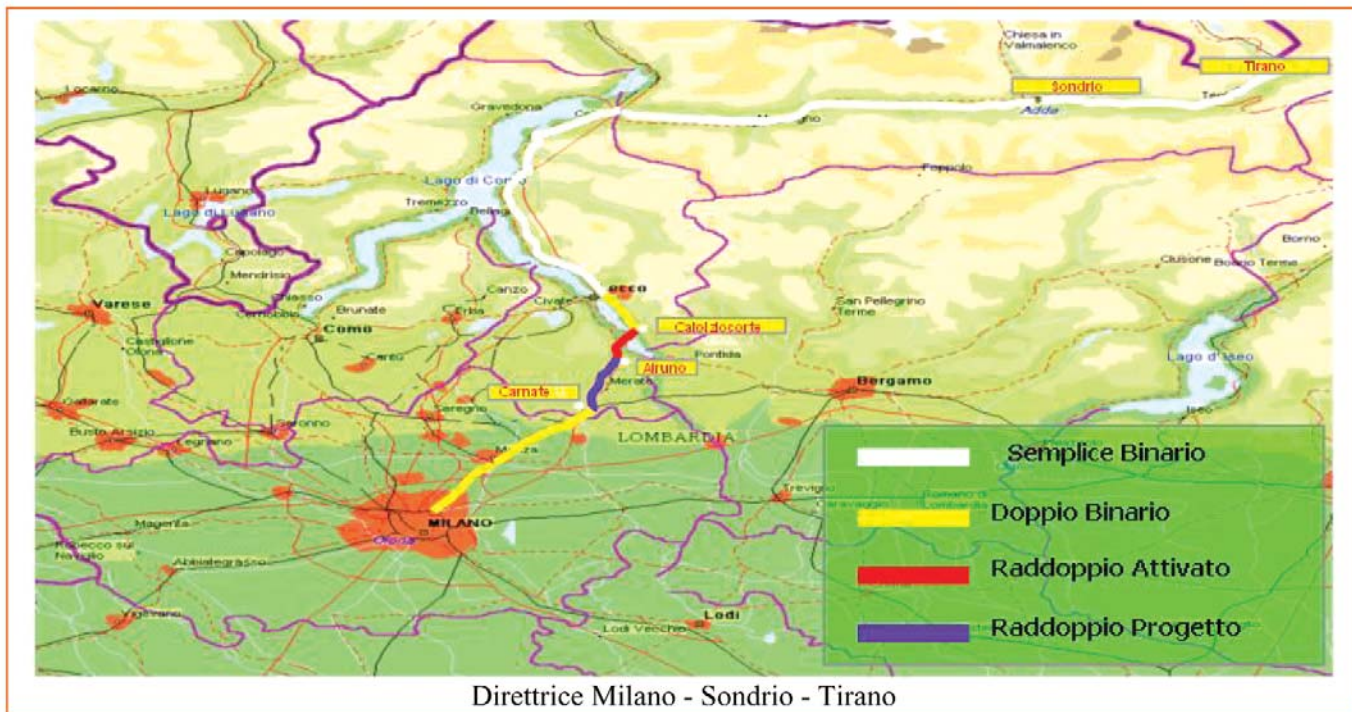

Direttrice Milano - Sondrio - Tirano

## Caratteristiche tecniche

Lunghezza tratta da raddoppiare: Km 14. - Gallerie: Km 2,5. - Armamento: Rotaie 60UNI, traversa in c.a.p. da m 2,30. - Velocità massima: 140Km/h. - Linea primaria: a 66KV, predisposta per l'eventuale riqualificazione a 132KV. - Caratteristiche elettriche linea: Tensione di esercizio 66KV; frequenza 50Hz. - Trazione elettrica: Linea di contatto da 320mmq - Blocco automatico a correnti fisse: (BAB 3/2). - Sottostazione elettrica di Carnate/Usmate: Due gruppi da 5,4 MW; ACEI Carnate e posto di comunicazione Olgiate.

## Quadro di riferimento programmatico

L'intervento compreso nel progetto 7 del Nodo di Mi-

lano "Tratta Carnate/Usmate - Calolziocorte", è previsto nel Contratto di Programma 1994 - 2000.

Il Progetto rientra nel potenziamento dell'itinerario Milano - Lecco - Sondrio - Tirano, previsto nell'elenco delle opere approvato con Decreto Ministeriale n° 1881/1981 attuativo della Legge 17/1981.

Il raddoppio della tratta è compreso nel Piano Regionale dei Trasporti (Delibera Regione Lombardia III/941 del 25/11/1982) e nella "Nuova Proposta di indirizzi per il Piano Regionale della Mobilità e dei Trasporti" (Del. N° VI/48879 del 1/3/2000).



### Rotatoria stradale in via S.Luigi

E' un'opera viaria che consente il collegamento della Via Magni e la Via San Luigi al nuovo sottovia S3 verso Viale Lombardia, Via Garibaldi e da Via Mirasole.



Tale opera inoltre consente di avere una ulteriore connessione viaria da e verso Cascina Corrada lungo la Via Vivaldi.

### Sottovia S3

Questo sottovia viario consente di sottopassare la linea ferroviaria Milano-Lecco e Seregno-Bergamo con lo sbocco sulla rotatoria di Via San Luigi/Via Magni da un lato e sulla rotatoria di Viale Lombardia/Via Garibaldi dall'altro.



La viabilità in questa zona sarà oggetto di osservazione prima di attuare soluzioni di flussi di traffico.

### Sotto Stazione Elettrica

La SSE di progetto è stata collocata sul triangolo di terra racchiuso dalle due linee Ferroviarie: la Milano-Lecco e la Seregno-Bergamo, prima del passaggio a livello di Via Cavour/Via Per Vimercate.

Nella figura in alto a destra riportata è raffigurata graficamente la SSE nell'area originale di Progetto con la mitigazione ambientale proposta da RFI.

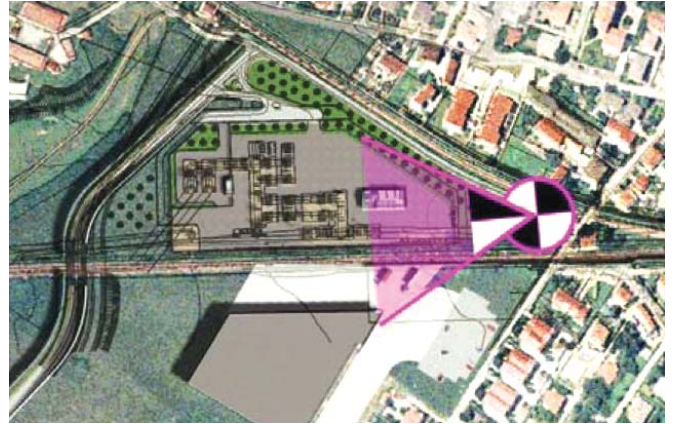

La collocazione dell'infrastruttura è oggetto di verifica da parte di RFI su esplicita richiesta dell'Amministrazione Comunale.

La SSE è alimentata dall'elettrodotto aereo ENEL a

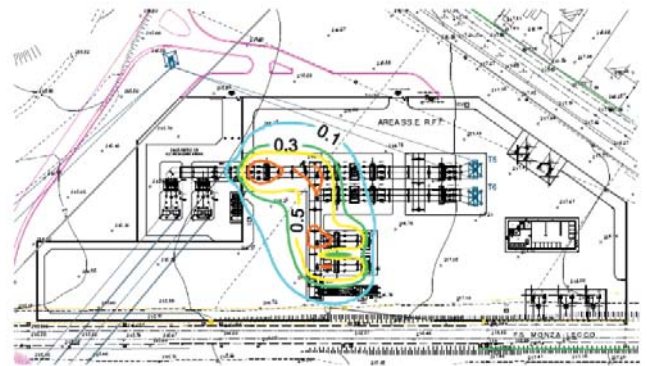

1) Curve equilivello del campo magnetico condizione normale

132KV. La SSE trasforma la tensione in entrata ed è in grado di fornire l'alimentazione a 66KV alla rete ferroviaria esistente. In condizioni di normale esercizio funzionerà in "isola" (10,8MW), senza cioè essere interconnessa alla rete ferroviaria, in condizioni di emergenza, invece, potrà alimentare anche la rete Nord (Morbegno) o Sud (Rogaredo) ferroviaria (25MW max) attraverso due terne che afferiscono alla stazione stessa per un totale di 35MW. In figura 1 e 2 sono mostrate le curve equilivello del campo magnetico in condizione di servizio normale e d'emergenza, condotte dal CESI (Centro Elettrotecnico Sperimentale Italiano), ove sono leggibili i valori di emissione elettromagnetica in Micro Tesla (uT) che si possono rapportare al valore di Legge, secondo il DPCM dell'8 luglio 2003, il cui limite legale è 100 uT, 10 uT il valore di attenzione e 3 uT il coefficiente di qualità.

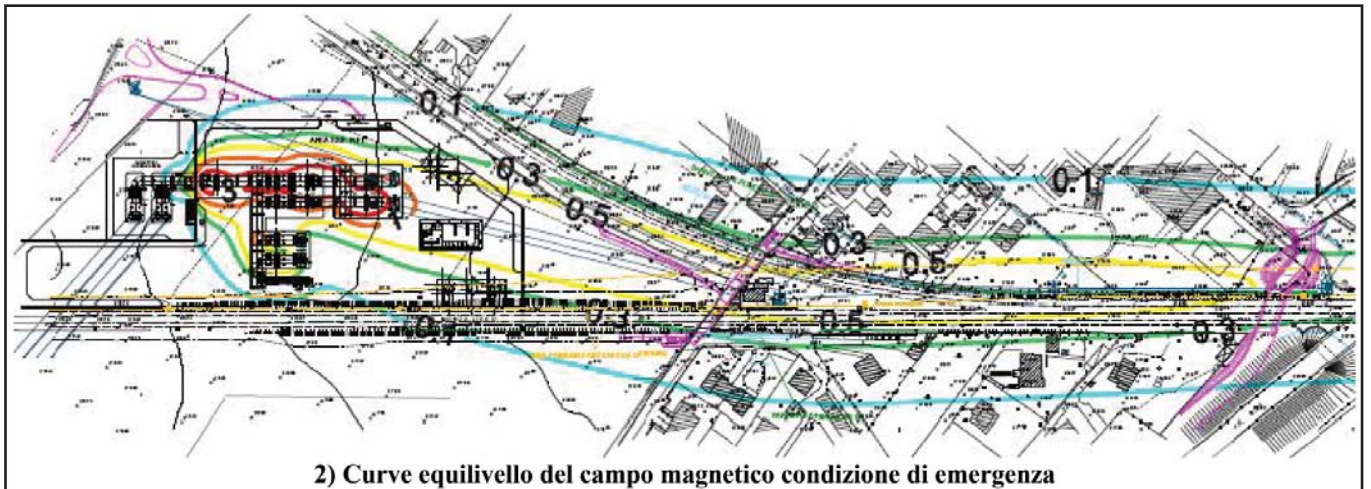

2) Curve equilivello del campo magnetico condizione di emergenza

In particolare quando la SSE funziona in "isola" il campo magnetico all'esterno della recinzione che delimita il perimetro dell'impianto è inferiore a 0,1 uT (Figura 1). Con la sottostazione funzionante in condizioni di emergenza invece abbiamo un valore massimo di 0,3 uT a ridosso delle abitazioni adiacenti alla SSE e lungo la tratta ferroviaria alimentata (Figura 2).

Sono inoltre comprese, nel progetto RFI, le opere di chiusura del passaggio a livello di Via Cavour/Via Per Vimercate e la realizzazione di un sottovia ciclopedonale che conetterà: Via Cavour, Via Per Vimercate e Via Cazzù. Si sta verificando la modifica dell'uscita del predetto sottovia a sud di Via Trento.

Si stanno discutendo e valutando con RFI, inoltre, alcune soluzioni a vantaggio nell'utenza ferroviaria sull'area comunale di Via Venezia, oggi utilizzata per la sosta di autovetture prevalentemente di utenti della ferrovia. Le opere di viabilità e di urbanizzazione, una volta completate da parte di RFI, verranno cedute al Comune.

Nei primi mesi di questo anno i genitori dei bambini della scuola elementare 'A. Casati' in Via Fiume e i cittadini che abitano nelle vicinanze della linea ferroviaria e nei pressi della costruttrice SSE, hanno manifestato preoccupazione e perplessità sugli effetti elettromagnetici e ambientali indotti dal progetto ferroviario, della sottostazione elettrica e in particolare sulla sua ubicazione, prevista dalle Ferrovie nei pressi dell'ex-cascina Cazzù.

L'Amministrazione Comunale ha recepito e condiviso le preoccupazioni espresse da molti cittadini di Usmate Velate, circa la paventata e potenziale incidenza sulla tutela della salute pubblica, della linea elettrica e della nuova SSE, attribuendo la massima attenzione e chiedendo le massime garanzie a RFI. È stato promosso un incontro pubblico, chiedendo la partecipazione ai tecnici RFI, per una dettagliata informazione sulle opere previste.

L'Amministrazione ha proposto a RFI l'allontanamento dell'impianto dall'abitato, per superarne le resistenze, mantenendo inalterata la programmazione delle opere in progetto, offrendo a RFI aree di proprietà comunale situate a sud-ovest della cascina Cazzù, quindi ad una maggiore distanza di sicurezza dalle abitazioni esistenti. Negli ultimi mesi, numerosi sono stati gli incontri con i rappresentanti di RFI, inoltre, si è sottoposto il problema all'Autorità provinciale, regionale, prefettizia e nazionale; chiedendo attenzione sull'argomento e auspicando un'azione di convincimento nei confronti di RFI, evitando il ricorso a provvedimenti di carattere formale, pur consapevoli dei rischi che ciò comporta. RFI ha poi presentato gli studi di ricollocazione della SSE, sulle prime aree comunali offerte dimostrando che risultavano insufficienti. Da parte nostra, pur riconoscendo l'impegno e l'attenzione di RFI al nostro problema, abbiamo ribadito l'opportunità dello spostamento e grazie all'intervento regionale, RFI si è dichiarata disponibile a valutare nuovamente lo spostamento a fronte di una maggiore disponibilità di area. Abbiamo lavorato assiduamente per avere la disponibilità di un'area adiacente ad una delle nostre, dandone comunicazione a RFI che, recentemente dopo le opportune verifiche, ci ha presentato un nuovo progetto della SSE nel quale è stato allontanato, il più possibile, l'elettrodotto dalle abitazioni, ridotta la superficie effettivamente occupata dall'impianto e mitigati tre lati della SSE con una fitta barriera di piantumazione a verde sulla nuova area e con il Comune sta lavorando al fine di risolvere piccole questioni tecniche e burocratiche di scopo. La ri-collocazione della SSE nella nuova area è una opportunità importante, per RFI e per il Comune, che non va a discapito del progetto ferroviario ma, è il risultato di un lavoro di confronto, verifica e condivisione su progetti e infrastrutture sovra comunali rispettando le problematiche e le attese del territorio e dell'ambiente che le circonda.

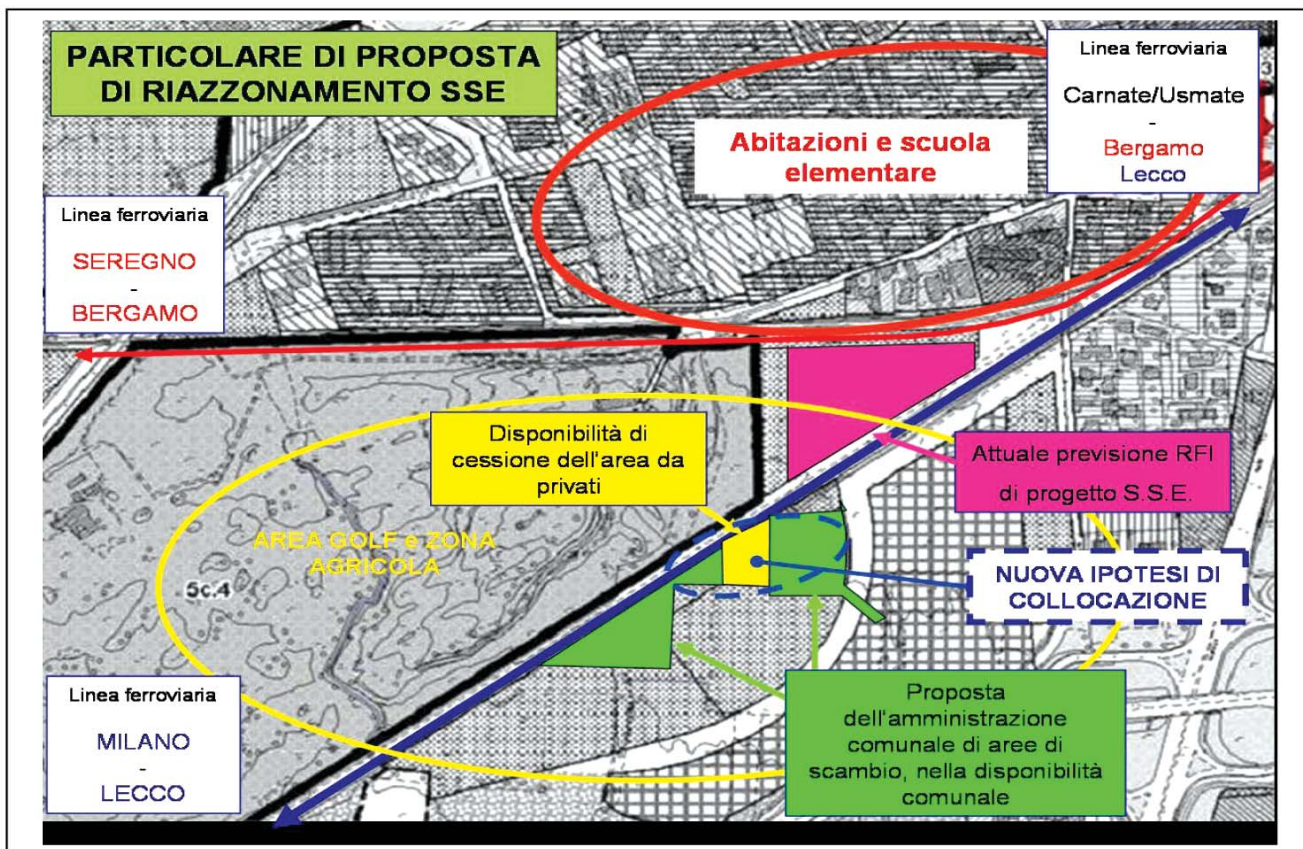

## Rinascita del Bosco della Cassinetta

A Maggio 2005 è stata firmata una convenzione tra il circolo Gaia Legambiente e il Comune di Usmate Velate per la manutenzione e riqualificazione del bosco della Cassinetta della durata di tre anni. Il Comune partecipa con 10.000 euro/anno per le attività che i volontari del locale circolo faranno o gestiranno per mantenere e migliorare sempre più la fruibilità di questo bosco inserito nel più grande contesto del Parco dei Colli Briantei.

Aver stipulato questa convenzione ci ha permesso di poter partecipare al progetto regionale: TERRE NATURALI IN LOMBARDIA - LA RETE SOCIALE E AMBIENTALE DELLE OASI DI RETENATURA, che vede come protagonisti:

- 1- Circolo Gaia Legambiente di Usmate Velate
- 2- Comune di Usmate Velate
- 3- Retenatura di Legambiente Lombardia
- 4- La Fondazione Banca del Monte di Lombardia

**SINTESI DEL PROGETTO - Progetto Terre Naturali in Lombardia- La rete sociale e ambientale delle Oasi Retenatura** interviene in cinque Parchi gestiti da Legambiente: Bosco di Sant'Eusebio di Cinisello Balsamo (MI), Fosso del Ronchetto di Seveso (MI), Centro Permanente di Volontariato ed Educazione Ambientale di Campsirago (LC), Parco delle Follaghe di Casei Gerola (PV) e Bosco della Cassinetta di Usmate Velate (MI).

L'azione si svilupperà anche attraverso l'attivazione di percorsi che permetteranno la fruibilità alle nuove generazioni, agli alunni e alle alunne delle scuole del territorio, e alle categorie svantaggiate con particolare attenzione ai disabili; ci proponiamo di attivare processi di sussi-

diarietà che contribuiscano ad avviare forme innovative di responsabilità e partecipazione.

**Caratteristiche dell'Oasi** - Zona di circa 18 ettari in parte boscati e in parte coltivata a mais e foraggio.

Si trova nel comune di Usmate Velate in mezzo alle due località e funge anche da strada pedonale alternativa di collegamento. È posto ai piedi delle ultime colline della Brianza occidentale.

Gli alberi presenti sono prevalentemente robinie ma vi sono anche piante pregiate come farnie, castagni, roveri ecc. Il Comune dal 1996 ha intrapreso un'opera di riqualificazione del bosco attraverso iniziative di rimboschimento.

La conservazione di questa importante area del territorio rappresenta una opportunità per conservare i corridoi ecologici che collegano le aree del parco del Molgora con le colline della Brianza. Il bosco lambisce il centro abitato e crea un'occasione di fruizione pubblica. L'individuazione dell'Oasi parte proprio dal lavoro volontario realizzato in questi ultimi dieci anni e rappresenta un importante esempio di iniziativa volontaria e di impegno civile degli abitanti.

**Analisi del bisogno attuale** - Gestione del bosco favorendo la crescita di piante originarie, con eliminazione progressiva di robinie e di piante infestanti.

Mantenere aperti e fruibili i sentieri per consentirne l'uso anche per spostamenti quotidiani della gente del paese oltre che per l'organizzazione di eventi ricreativi e didattici.

Miglioramento delle condizioni ambientali e paesistiche, nonché delle strutture per ampliare e sviluppare le attività di educazione ambientale.

**Risultati attesi** - Rinaturalizzazione e incremento della superficie boscata per favorire il ripopolamento e lo sviluppo di specie animali grazie al miglioramento dell'habitat.

Maggiore consapevolezza nella fruizione da parte dei cittadini.

Maggiore coinvolgimento e partecipazione tecnica da parte dell'amministrazione comunale nella gestione del bene natura.

**Attività a carico della Fondazione Banca del Monte di Lombardia** - Messa a dimora di un filare di gelsi e ripristino dell'originaria pavimentazione ad acciottolato della salita della Madonnina.

Dal punto di vista economico La Fondazione Banca del Monte di Lombardia parteciperà con un finanziamento di 15.000 euro per i lavori nel Bosco della Cassinetta.

Il Circolo Gaia Legambiente di Usmate Velate ha accettato la scommessa per tre anni di sperimentare questo nuovo tipo di collaborazione con l'Amministrazione Comunale e con la Fondazione Banca del Monte per trasformare il verde pubblico, che spesso è inteso come di nessuno, in verde di tutti.

Ad ottobre inizieranno i lavori di piantumazione dei gelsi e di restauro del sentiero acciottolato

Il Circolo Gaia è disponibile a fattive collaborazioni con tutti i cittadini del Parco dei Colli Briantei e con le Associazioni locali. Aspettiamo proposte e suggerimenti.

**Circolo Gaia Legambiente  
Usmate Velate  
Mail: [regrosa@aliceposta.it](mailto:regrosa@aliceposta.it)  
tel 335-5276120**

## L'impegno per il Parco del Molgora

In questi ultimi mesi del 2005 stiamo definendo con i Comuni soci del Consorzio e la Provincia di Milano il Piano Particolareggiato del Parco molgora, l'equivalente del piano regolatore comunale. Qui abbiamo previsto di piantare oltre 20 chilometri di filari e di rimboschire circa 100 ettari intorno al Molgora e in altre aree, interventi che dovranno essere concordati ovviamente con i proprietari dei terreni.

In programma, ugualmente utili a fare più bello il Parco, abbiamo anche sentieri, ponticelli, aree naturaliste e di fruizione, il recupero del paesaggio rurale.

Ci sono invece altre cose non incluse nel Piano ma su cui ci stiamo impegnando: tenere pulite le aree, un'agricoltura di qualità, l'educazione ambientale nelle scuole e, grazie a IDRA, il monitoraggio delle acque del torrente; non ultimo, diffondere la conoscenza di questo territorio e ripristinarne l'appartenenza ai cittadini residenti.

“La” Molgora e le aree intorno infatti sono state rimosse dall'immaginario collettivo, solo gli ultracinquantenni della zona ricordano e “sentono” qualcosa, i più giovani

pensano ad altro. Oltre al ricordo spesso se ne è andato anche il rispetto per questi luoghi.

Le cause sono probabilmente:

l'utilizzo del Molgora, che per molti anni è stato una fogna a cielo aperto (da qualche tempo le cose stanno migliorando); la configurazione e l'ubicazione dell'area, quasi tutta naturale e periferica, più agricola che boscosa, meno accattivante e accessibile rispetto a un parco urbano; lo stile di vita, che ha visto negli anni prevalere dappertutto la modernità tecnologica comoda e opulenta su abitudini campestri, scomode, semplici e per i più anche povere della provincia italiana.

Ecco, fondere ricordi e modernità, far sentire il Parco come bene comune dei cittadini, anche questo sarà il nostro impegno per i prossimi anni.

**Claudio Valsecchi  
Presidente del Consorzio Parco del Molgora**





## L'Associazione Genitori Usmate Velate compie un anno

Velate è un'occasione irrinunciabile, poiché un anno di impegno collettivo, cooperazione, partecipazione attiva ha prodotto risultati davvero positivi, che tutta la cittadinanza ha potuto e voluto apprezzare.

Ripercorrendo la piccola storia di AssoGen, ricordiamo che si tratta di un'Associazione nata nel giugno 2004 ad opera di 34 fondatori e fondatrici, che nel tempo ha raccolto circa 100 iscrizioni.

Ciò che accomuna le persone che vi partecipano è l'essere soprattutto mamme (ma sempre più anche papà) di bimbi e bimbe, ragazzi e ragazze che frequentano o frequenteranno gli asili e le scuole pubbliche e private del territorio di Usmate Velate.

Il desiderio, la motivazione che fin dal principio ha animato e sostenuto il gruppo è la convinzione che sia possibile cooperare per migliorare la qualità della vita del territorio in cui figli, figlie e genitori convivono: per arricchirne proposte e iniziative, condividere le risorse, le idee e il desiderio di partecipare, sperimentare modi nuovi per dialogare e collaborare con le Scuole, l'Amministrazione Comunale, le altre Associazioni attive nel territorio.

Per un anno l'Associazione si è impegnata con entusiasmo costituendo dei gruppi di lavoro e di interesse attivi in molti ambiti, diventando in alcuni casi un importante punto di riferimento, dialogo e incontro tra famiglie e istituzioni.

Per esempio nel far fronte alla necessità di informazione e partecipazione alle trasformazioni nel sistema scolastico derivate dalla recente Riforma legislativa; nel richiedere forte attenzione alla valutazione di impatto ambientale dei lavori pubblici che si stanno realizzando in prossimità della Scuola Primaria di Via Fiume, frequentata da tanti/e piccoli/e cittadini/e.

Ma anche nel proporre e valutare con l'Amministrazione

Comunale e con la Scuola l'opportunità di offrire nuovi servizi alle famiglie come il pre e post-scuola nelle scuole pubbliche, il centro estivo, e una rinnovata attenzione alla valorizzazione del verde pubblico, di cui bimbi e bimbe sono frequentatori/trici privilegiati/e.

Dunque un anno laborioso e produttivo, che grazie alla partecipazione sempre più diffusa e attiva della cittadinanza e al sostegno delle Istituzioni del territorio, è stato coronato dal successo di due eventi conclusivi il cui risultato è stato sorprendente:

➤ Il riferimento è innanzitutto alla "Festa di primavera" che si è svolta nel Prato Grande del Parco della Cassinetta a fine maggio. Le famiglie che hanno partecipato sono state numerosissime ed è stata una grande soddisfazione vedere tutte le famiglie godersi il pic-nic, i giochi nel prato, lo spettacolo di clowneria, i laboratori creativi, tutto organizzato, gestito e finanziato dai Genitori

➤ Un altro momento di grande soddisfazione per AssoGen è stata la Serata di formazione e incontro tra Genitori e Insegnanti anch'essi realizzata a maggio scorso. La Dott.ssa Laura Viganò ha con grande competenza introdotto il tema della motivazione all'apprendimento dei bambini e delle bambine e al ruolo delicato e prezioso di Genitori e Insegnanti che li/le accompagnano nel loro percorso di crescita, moderando la successiva conversazione tra le numerose persone che hanno partecipato alla serata.

Dunque per AssoGen è davvero il momento di festeggiare un "Buon Compleanno", non dimenticando di ringraziare la Dirigente Scolastica, e tutti coloro che nell'Amministrazione Comunale a vario titolo hanno prestato ascolto e collaborazione, e di invitare tutte le mamme e i papà che lo desiderano a contattare AssoGen: per aderire occorre avere un po' di "testa, mani, cuore", il desiderio e il piacere di partecipare costruire qualcosa assieme ad altri e altre. Ci incontriamo l'ultimo martedì ogni mese e potete trovare gli avvisi di queste serate appesi fuori da tutte le scuole (cercate il nostro logo!). Potete contattarci all'email [assogen.usmatevelate@libero.it](mailto:assogen.usmatevelate@libero.it)

**AssoGen**



## 2005: anno importante per il

Nel prossimo Dicembre, nelle sale di Villa Scaccabarozzi, il Gruppo culturale d'Arte G.A. 99 esporrà una serie di opere di piccolo formato e di disegni dei propri pittori.

Quest'ultima iniziativa rappresenta una sorta di ringraziamento del G. A. 99 ai cittadini di Usmate Velate ed ai visitatori di altre località per le numerose presenze e l'affetto dimostrato alle manifestazioni del G.A. 99 prima fra tutte quella del simposio "Pittura in corso" che ha riscontrato grande partecipazione e successo, e che ha visto Armando Fattolini vincere il primo premio della giuria e Roberto Stucchi il premio del pubblico, mentre gli altri premi hanno arriso a Luca Frisia, Fernando Moscatelli e Pieralberto Filippi. La stagione era iniziata in gennaio con l'interessante "Arte e Creatività", una serie di 17 incontri serali in Biblioteca (di norma il giovedì su temi concernenti l'Arte, soprattutto, e la poesia), tenuti da esponenti del G.A. 99, nella fattispecie purtroppo non sempre premiati da consistenti presenze del pubblico. Poi la suggestiva mostra collettiva sull' "acqua" con la partecipazione anche di artisti "esterni", che ha ottenuto

un notevole successo, così come la successiva mostra storico-didattica di Gino Casiraghi sulla Preistoria, ricchissima di rari oggetti dei periodi paleolitico e neolitico. Casiraghi ha presentato nell'occasione il proprio libro: "Nell'astruso mondo dell'Arte". Dopo "Pittura in corso", di cui s'è parlato più sopra, alcuni artisti del G.A. Casiraghi, De Grandi, Filippi, Fossati, Lucchini, Maccari, Melideo, Torriani - hanno realizzato all'Isola Ecologia una spettacolare, suggestiva e partecipata mostra di installazioni costruite con materiale recuperato dai rifiuti. Nel frattempo e successivamente Lucio Boscardin e Davide Maccari hanno riaperto le luci in Villa Scaccabarozzi per presentare le loro opere pittoriche e scultoree in due mostre personali rispettivamente titolate: "Mostra retrospettiva: pittura e scultura dal 1975 al 2005" e "Imperfetti d'autore". Ambedue hanno riscosso un meritato successo. E in Dicembre vi attendiamo per l'iniziativa di "Natale 2005". Rivolgiamo un particolare ringraziamento agli sponsor e all'Amministrazione Comunale.

**Gian Carlo Prego**

# Iniziative culturali autunno-inverno 2005-2006

a cura di *Consulta Cultura - Biblioteca*

Il calendario per la prossima stagione è ricco di proposte.

Le visite guidate ai musei milanesi, molto apprezzate dagli utenti, continueranno nei prossimi mesi, sempre con la dott.ssa Simona Bartolena.

Dopo la PINACOTECA DI BRERA, uscita già effettuata il 16 ottobre scorso, sono in programma visite al POLDI PEZZOLI, alla PINACOTECA AMBROSIANA, alla MOSTRA SULLA SCULTURA del '900 allestita da A. POMODORO e altro ancora...

La stagione teatrale prevede uscite mensili nei principali teatri di Milano. Si inizierà sabato 3 dicembre con NONTI PAGO, commedia brillante di E. De Filippo, e si continuerà con musical, prosa, balletto...

A Marzo ospiteremo presso l'auditorium Galasso, alla scuola media, una compagnia teatrale di dilettanti super premiati, della quale fanno parte anche cittadini di Usmate. Allestiranno la commedia SARTO PER SIGNORA.

Infine, molto attesi, gli appuntamenti al TEATRO ALLA SCALA, previsti per i mesi di maggio, giugno, luglio. In biblioteca riceverete informazioni dettagliate su ogni iniziativa e potrete proporre i vostri suggerimenti (tel 039 67 57 025)

Data	Appuntamento	Dove
Sabato 3 dicembre	NON TI PAGO – commedia brillante di E. De Filippo, con Luigi De Filippo	Teatro San Babila (serale, con pulman)
Domenica 18 dicembre	VISITA AL POLDI PEZZOLI	Milano, ore 15.30
Sabato 14 gennaio	COPPELIA - Balletto	Teatro Carcano (serale, con pulman)
In Gennaio	Mostra sulla scultura del '900	Milano



## Un Babbo Natale ... molto speciale

**Narrazione per bambini con attore e oggetti**  
**Venerdì 23 dicembre alle 15.30 in Biblioteca civica, via Milano 13**  
**(In collaborazione con l'Associazione Magazzini Culturali)**

“Papà, ma com'è Babbo Natale?”

“Papà, ma durante l'anno come si veste Babbo Natale... e quando va al mare?... e se va in montagna?”

Eh già, com'è Babbo Natale? Perché in realtà nessuno lo ha mai visto!!

Voi direte “Ma è facile! Babbo Natale è vestito di rosso, ha gli stivali neri e un cappellino col ponpon bianco”... e se invece fosse diverso?

“ Un Babbo Natale... molto speciale” è un racconto animato con uso di sagome e oggetti.

## Mostra di riproduzioni in scala di monumenti della Brianza

Presso la Sala delle Colonne di Villa Scaccabarozzi, dal 9 al 18 dicembre, Sabato Gaita esporrà le sue opere, fedeli riproduzioni in scala di monumenti della Brianza. Dopo il successo dello scorso anno, vi aspettiamo numerosi, per ammirare anche le nuove realizzazioni!

Orario di apertura: venerdì dalle ore 15,30 alle 19,00 – sabato e domenica dalle ore 10,00 alle ore 12,00 e dalle ore 15,30 alle ore 19,00. Per informazioni: Biblioteca civica: 039 67 57 025



## Corsi teatro e danza 1996-2006: dieci anni con voi

C'erano una volta una scuola di danza (Danza Viva) e una scuola di teatro (Il gioco del teatro), ci sono tutt'ora, solo che nel presente agiscono e collaborano in seno all'Associazione Magazzini Culturali. Nel 2006 le due scuole conterranno dieci anni di attività nel nostro Comune, dieci anni di proposte per il tempo libero, di progetti e di collaborazioni con l'Assessorato alla Cultura e la Biblioteca. Ci siamo guardate indietro e abbiamo trovato un cassetto colmo di entusiasmanti fatiche condivise con Voi alla fine di ogni nostro percorso accademico. Ci avete visto rappresentare: Shakespeare, Molière, Pirandello, Wilde, Borges, Gorkij, Queneau, Amado, Schnitzler, Jenet, Ionesco, Aristofane, Testori ed eravate in



Segue a pag. 16

## Continuazione da pag. 15

molti, "armati" di torcia elettrica, a seguirci nel buio del bosco di Villa Scaccabarozzi in quella serata di favole e danza. Negli ultimi tre anni ci siamo impegnate per conquistarci un palco in Villa Borgia, che l'Amministrazione Comunale ci ha concesso, per potervi invitare ad assistere ai nostri lavori d'interpretazione terescorea sul cinema, sull'arte pittorica, sul circo e dove vi abbiamo aspettato per offrirvi "La notte che danza" una rassegna delle migliori scuole di Danza della Lombardia, che riproporremo anche nel Giugno del 2006 oltre ad altre sorprese che prepareremo coi nostri preziosi corsisti. In via Milano 9 potrete trovarci nel tardo

pomeriggio coi nostri corsi di danza: Classica, Jazz, Contemporanea, Tango, e il teatro? Il teatro è in Villa Borgia il mercoledì e il giovedì sera. Auguriamo a tutti un grande nuovo anno colmo di serenità, con la grande speranza d'incontrarvi ai nostri appuntamenti che ci sforziamo siano il più possibili promotori d'arte e cultura perché è forte in noi la convinzione che un popolo esiste per ciò che la sua creatività e genialità ha prodotto come specchio della sua intelligenza più intima.

Alda, Laura e Cristina



## F. C. USMATE

SEDE OPERATIVA: CENTRO SPORTIVO - Via B. Luini - 20040 USMATE (MI)  
Telefono/Fax: 039-6829521 - E-mail: fcusmate@tiscalinet.it - sito internet: www.fcusmate.it www.fcusmate.it

**L'FC USMATE CALCIO terrà la festa di Natale 2005 del Settore Giovanile lunedì 19 dicembre 2005 alle ore 20,30 presso la Scuola Media di Usmate Velate - Via Bernardino Luini, 2.**

G.S. YAMA-ARASHI



## Sport educazione Perché non credere che è possibile cambiare?

### • CORSO DI JUDO ADATTATO

La nostra storia inizia nell'ottobre '98 con un piccolo gruppo di ragazzi diversamente abili. Dato l'esito positivo dell'attività successivamente abbiamo esteso i corsi sul territorio del Vimerchese con l'inserimento di ragazzi/e portatori d'altre patologie.

La pratica si è subito rilevata d'alto valore educativo ed ha coinvolto più di 23 partecipanti di tutte le età.

La nostra attività ha beneficiato di un luogo dove si svolge in palestra con la collaborazione di volontari esperti che si prestano ad insegnare ai ragazzi il judo.

"Se qualcuno mi chiedesse perché ritengo utile la pratica del judo, risponderei così: "Perché è l'arte dell'intero controllo delle proprie risorse".

E se qualcuno mi chiedesse se il judo può essere utile anche ai diversamente abili, risponderei che lo è doppiamente, perché il diversamente abile presenta generalmente una minor disposizione a sfruttare ciò che ha.

Direi però che la caratteristica più importante del judo è la sua qualità di disciplina morale, secondo la definizione tradizionale, il judo richiede l'amicizia e la mutua prosperità, per dirla in una sola parola il judo è essenzialmente generosità solidarietà e rispetto per l'altro: sono doti che forse anche inconsapevolmente ognuno costruisce

dentro di sé."

Il corso si svolge per un'ora due volte al mese, oggi contiamo delle cinture arancio e gialle che non sfuggirebbero in qualsiasi corso di normodotati.

I vantaggi offerti da questa disciplina abbracciano ambiti educativi che comprendono: lo sviluppo delle autonomie (quali spogliarsi, indossare il judogi e allacciare la cintura), il comportamento corretto educato e leale, il rafforzamento dell'autostima e della fiducia in sé e lo sviluppo di una certa condotta morale.

La ritualità e la struttura della lezione favoriscono l'ordine mentale e l'apprendimento delle nozioni di tempo e ritmo e la gestione della propria energia, per non dimenticare l'allargamento delle esperienze relazionali, la socializzazione, l'integrazione e l'acquisizione di autonomie.

Ci sarebbe da raccontare altre cose per presentare i protagonisti della nostra storia, qualcuno ha abbandonato per l'età ma ancora ricorda e sorride incontrandoci; un' altro, che in tutti questi anni, il judo non l'ha propriamente fatto ma tiene moltissimo ad indossare il judogi per essere sempre presente.

Il nostro gruppo ha realizzato un DVD che mette a disposizione di chiunque voglia approfondire questo tema (associazioni, enti pubblici e scolastici).

Federico Spadetto



## Progetto "Incontro di storie"

L'adozione è l'incontro tra due storie diverse, persone che desiderano fortemente diventare genitori e bambini che hanno un grande bisogno di avere accanto qualcuno che li aiuti a crescere.

Spesso si sente la necessità di condividere la propria esperienza di genitori adottivi con altre persone che si trovano ad affrontare le medesime situazioni: nasce così il Progetto "Incontro di Storie" per dare la possibilità ai genitori adottivi di incontrarsi e di crescere insieme come famiglie.

- **Momenti mensili tra famiglie che hanno adottato da poco tempo**, in cui, grazie alla presenza di un facilitatore, si possano mettere in comune esperienze e vissuti personali, valorizzando le risorse di ognuno.

**Dove e quando:**

Per il territorio di **Vimercate** gli incontri si tengono **ogni secon-**

**do martedì del mese** ad Arcore presso lo "Spazio la Ca", **Via XXIV Maggio, 74 alle ore 20.45**

- **Momenti, ogni due mesi, tra famiglie che hanno adottato da tempo** e che sentono il bisogno di confrontarsi su tematiche specifiche relative alla crescita dei propri figli.

Il Progetto "Incontro di Storie" è gestito dalla Cooperativa Atipica in convenzione con l'Azienda Speciale Consortile Offertasociale ed è finanziato dalla L.285.

Per informazioni e per poter partecipare agli incontri programmati potete contattare le psicologhe della Cooperativa Atipica che gestiscono le attività

SABRINA LAURIA 349-5649117 PAMELA MANGIACAPRA 348-0192848.

# Il servizio di trasporto pubblico

A seguito della soppressione di alcune linee automobilistiche da parte della Provincia di Lecco, in attesa del Piano triennale dei trasporti della Provincia di Milano, l'Amministrazione Comunale i disagi dei cittadini utenti del servizio trasporto con l'istituzione di servizi alternativi:

- dal 12 settembre scorso è iniziato un collegamento dalla rotonda di Via Toscanini - Via Verdi, con la stazione ferroviaria di Arcore;

- è stata inoltre aggiunta una corsa con partenza da Piazza Carabelli alle ore 6,30 sul tragitto da Velate a Vimercate, in modo da potenziare il servizio con la stazione ferroviaria di Carnate e di ulteriori corse serali di ritorno;

- la linea Monticello-Carnate ha fissato una fermata sul territorio davanti al municipio.

Sono stati definiti gli orari di partenza dei mezzi dalle sta-

zioni ferroviarie di Arcore e Carnate, in modo che coincidano al meglio con quelli di arrivo dei treni.

La tabella generale degli orari dei servizi automobilistici è a disposizione presso gli uffici comunali e la biblioteca; i biglietti sono in vendita presso l'edicola di Via Roma e le cartolerie del Centro Commerciale e di Piazza Carabelli.



## Sportello sperimentale associato per l'espletamento dei Servizi Catastali

Dallo scorso settembre presso il Comune di Vimercate - Piazza Unità d'Italia, 1 - tel. 039 6659256 è possibile accedere ad alcune operazioni catastali quali:

**VISURE, CERTIFICAZIONI, ESTRATTI DI MAPPA.**

Con deliberazione n° 38 del 19 luglio scorso, il Consiglio Comunale di Usmate Velate ha infatti aderito, con altri venti Comuni della zona di Vimercate, alla sperimentazione dello sportello decentrato.

Gli orari di apertura al pubblico sono:

- dal lunedì al venerdì dalle ore 9,00 alle ore 12,00 e
- nel pomeriggio di giovedì dalle ore 14,00 alle ore 16,00.
- Altre informazioni presso gli uffici comunali.



## DVD "Un palco all'opera"

La Biblioteca sta acquisendo l'intera collana di DVD "Un Palco all'Opera". Presto saranno disponibili al prestito i DVD con libretto allegato delle seguenti opere: OTELLO di Giuseppe Verdi, DON CARLO di Giuseppe Verdi, DON GIOVANNI di Wolfgang Amadeus Mozart, COSÌ FAN TUTTE di Wolfgang Amadeus Mozart, FALSTAFF di Giuseppe Verdi, ATTILA di Giuseppe Verdi, LA TRAVIATA di Giuseppe Verdi, IL BARBIERE DI SIVIGLIA di Gioacchino Rossini, AIDA di Giuseppe Verdi, RIGOLETTO di Giuseppe Verdi, FLAUTO MAGICO di Wolfgang Amadeus Mozart.

## Il Servizio Sociale

(segreteria del servizio sociale, ufficio alloggi, ufficio scuola-sport),

dall'1 gennaio 2006

osserverà un nuovo orario:

**lunedì, mercoledì e venerdì  
dalle ore 9,00 alle ore 12,30**

**Le assistenti sociali  
ricevono il mercoledì  
dalle ore 9,00 alle ore 12,30.**

## il Notiziario

DI USMATE VELATE

PERIODICO DI INFORMAZIONE A CURA  
DELL'AMMINISTRAZIONE COMUNALE

Direttore Responsabile  
**Claudio Besana**

Capo Redattore  
**Michele Pilotti**

Responsabile U.R.P.  
**M. Rosella Penati**

Comitato di Redazione  
**Francesco Attuati**  
**Bruno Bassani**  
**Felice Del Corso**  
**Matteo Giuffrida**  
**Angelo Ferrari**  
**Maria Stella Perego**  
**Mirco Ravasi**

Anno XXV - n. 3  
Dicembre 2005

Reg. Trib. Monza  
n. 403 del  
12/10/81

Fotocomposizione,  
grafica e stampa  
**Grafiche Lama**  
Piacenza

# Ha vinto la solidarietà

Il 4 settembre si è svolta la 2<sup>a</sup> Festa della Solidarietà, con la partecipazione di otto associazioni presenti sul nostro territorio e da tempo impegnate in campo sociale ed educativo.

A fare da corollario alla manifestazione c'erano parecchi espositori di CREART (Fiera della creatività locale), con proposte di prodotti biologici, di artigianato domestico e oggettistica varia.

Anche le nostre associazioni hanno voluto essere presenti sin dal mattino con propri stands, per far conoscere scopi e finalità, raccogliere adesioni o vendere oggetti, realizzati a volte dagli stessi volontari, per autofinanziarsi.

Nel pomeriggio, i concorrenti delle otto associazioni si sono cavallerescamente affrontati e contesi la vittoria nei vari giochi - per aggiudicarsi il premio in denaro messo in palio dall'Amministrazione Comunale -, alternandosi con le spettacolari esibizioni delle Majorettes di Montodine (Cremona).

Per la cronaca, al termine delle tre prove in programma, l'Oratorio di Usmate si è aggiudicato la vittoria finale, seguito da Vive-



re Aiutando a Vivere; terze, a pari merito, Associazione Monica Cantù, Gruppo Missionario di Usmate e Sotto lo stesso cielo, che hanno preceduto Operazione Mato Grosso, Emergency e Amici di Laura.

Ma c'è stata, soprattutto, una grande dimostrazione di solidarietà tra i rappresentanti delle varie associazioni che, sin dal mattino, si sono aiutati nel montare gli stands, prestandosi anche del materiale e, nel corso della giornata, hanno persino comprato gli uni i "prodotti" degli altri; consentendo infine, nel corso del gioco del salto con la corda, che i concorrenti potessero gareggiare per più associazioni, contribuendo indistintamente al successo dell'una o dell'altra.

Un grazie di cuore agli organizzatori, ai concorrenti e a tutti i volontari per quanto hanno saputo trasmetterci.

E, se provassimo a imitarli?

Leonardo Redaelli



*Il Comitato Promotore "Festa della Solidarietà" esprime la propria gratitudine a quanti hanno concorso alla buona riuscita della manifestazione del 3 e 4 settembre.*

*Un grazie all'Amministrazione Comunale, a tutti i cittadini partecipanti e agli sponsor che hanno permesso la pubblicazione dell'opuscolo con il programma degli eventi. Un particolare GRAZIE a Lazzaro Pensabene, titolare de "La Pescheria" che, offrendo il pranzo, ha contribuito in modo significativo all'aumento della somma destinata alla solidarietà.*

*A fronte di ciò, il Comitato ha ritenuto di devolvere il ricavato all'Associazione "Monica Cantù", che sta sostenendo un oneroso impegno finanziario per la ristrutturazione dello stabile.*

*Con l'augurio di ritrovarci l'anno prossimo per la 3<sup>a</sup> Festa della Solidarietà, a tutti Buone Feste.*

IL COMITATO

*Tutte le Associazioni che hanno partecipato ringraziano per il contributo ricevuto grazie alla partecipazione dei volontari*

## Giornata della solidarietà

Gli alunni e le insegnanti della scuola elementare "Suor E. Renzi" organizzeranno, nelle giornate di giovedì 8/12/2005 e domenica 11/12/2005, nelle Sale di Villa Scaccabarozzi, una mostra-mercato finalizzata alla sponsorizzazione del progetto di "Adozione a distanza" (da anni promosso dal plesso di Velate) e di altre iniziative di solidarietà nel territorio.

La mostra, aperta dalle ore 14.00 alle 17.00, esporrà lavori prodotti dagli alunni di tutte le classi durante le

attività di laboratorio. Sarà possibile visionare gli elaborati e acquistarli attraverso un'offerta. Anche la comunità potrà così partecipare alla realizzazione dei vari progetti.

Sicuri della vostra sensibilità, vi aspettiamo numerosi!

**Gli alunni e le insegnanti della scuola elementare di Velate**

# Costruire la solidarietà



Cari lettori  
questo è lo slogan che l'Associazione "Monica Cantù" ha scelto per aprire una sottoscrizione finalizzata ai lavori di ristrutturazione in corso alla Casa Famiglia di Via Vittorio Emanuele.

E' un impegno notevole e costoso, che l'Associa-



zione si sta assumendo, con l'aiuto del Comune e di altri Enti, per spostare l'attività al piano terra e migliorare ulteriormente il servizio offerto agli assistiti, ottemperando alle più recenti normative in materia di assistenza alle persone non più autosufficienti.

Per dare a tutti l'opportunità di contribuire al progetto, lo scorso ottobre è stata aperta una sotto-

scrizione che continuerà per tutto il tempo dei lavori e la sede è sempre aperta per coloro che volessero lasciare un contributo o incontrare anche gli ospiti della Casa.

Sono in vendita anche i biglietti per una sottoscrizione a premi, con estrazione che avverrà il 14 gennaio 2006, alle ore 21,00, nell'aula magna della scuola media, dopo il concerto gospel del Gruppo "Incontrocanto", con ingresso a offerta libera.

Il 4 marzo 2006, sabato di Carnevale, alle ore 21,00, ancora nell'aula magna della scuola media, l'Associazione vi aspetta per una esilarante commedia messa in scena dal gruppo teatrale amatoriale dell'Oratorio "Don Bosco" di Velate, sempre con ingresso a offerta libera.

Invitiamo tutti a condividere questi appuntamenti e cogliamo l'opportunità offertaci dal periodico comunale per ringraziare pubblicamente tutti coloro che, in occasione di lutti famigliari, hanno erogato un contributo a favore della nostra Associazione.

Un grazie particolare al Comitato della Camminata Parco dei Colli Briantei (nella foto) e al Comitato della Festa della Solidarietà, che ci hanno devoluto l'incasso delle loro manifestazioni di aprile e settembre.

**Grazie a quanti vorranno aiutarci a "costruire la solidarietà" e Buon Natale a tutti i lettori.**

**Il Presidente dell'Associazione "Monica Cantù"  
Gianni Brivio**

## Sottostazione Elettrica (S.S.E.), no grazie!!!

Nel mese di APRILE del 2005, un folto gruppo di cittadini prende coscienza, per caso, che a breve sarà costruita una Sotto Stazione Elettrica (in pratica una centrale elettrica) in via Cazzù (lato ingresso golf).

La progettata S.S.E., (attualmente sita nel territorio di Carnate) di cui l'Amministrazione Comunale di Usmate non ha mai dato informazione adeguata ai cittadini, occuperà una superficie di **21.500** mq. circa, passando dall'attuale esercizio di 66.000 volt ai 132.000 previsti (con la possibilità di un ulteriore potenziamento), sarà insediata in un contesto residenziale/produttivo di recente realizzazione, nonché nelle adiacenze della scuola elementare di via Fiume.

Il tutto, considerando anche l'ampliamento già in corso della ferrovia ed altre opere urbanistiche progettate nella zona, danneggerà non poco la **vivibilità** di un'ampia parte del territorio.

Per quanto sopraesposto si è costituito il "**Comitato Usmatese Diritti del Cittadino**"

### OBIETTIVI DEL COMITATO

1. Spostare la S.S.E., partecipando per individuare possibili alternative lontano dalle abitazioni;
2. evitare ogni tipo di inquinamento magnetico, elettromagnetico, luminoso e paesaggistico;
3. Proporre adeguate mitigazioni atte a ridurre il più possibile il rumore in tutta la zona;
4. Contribuire con proposte a migliorare la viabilità attuale compromessa a seguito della chiusura dei passaggi a livello e delle opere connesse.

Per richiesta di informazioni, collaborazioni e/o adesioni, l'indirizzo di posta elettronica è il seguente: [comitatousmatese@virgilio.it](mailto:comitatousmatese@virgilio.it)

**La Redazione ha ricevuto alcune lettere del sig. Luigi Paleari, tra le quali una sul tema della rappresentanza delle Associazioni operanti sul territorio durante le manifestazioni ufficiali.**

**Essendo, come rilevato dal Direttore del Notiziario, una questione già posta in passato, non pubblichiamo le lettere.**

**Ringraziamo tutti i lettori che inviano le proprie opinioni e proposte al Notiziario, e li invitiamo ad essere sintetici e a trattare tematiche di interesse comune, per utilizzare al meglio questa pagina messa a vostra disposizione.**

*I lettori ci scrivono*

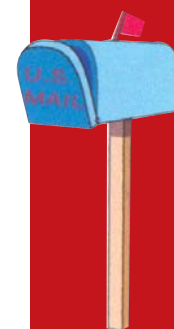

## La dolce coltre bianca...

Purtroppo non è il titolo di un libro o di un film. Siamo invece di nuovo alle prese con un altro inverno e, magari, con la neve...

Anche quest'anno il Sindaco ha emesso puntualmente l'ordinanza che impone ai cittadini di spalare, nel periodo dall'1.1.2005 al 30.4.2006, in caso di persistenza di neve al suolo, marciapiedi e aree di uso pubblico per una larghezza di metri 1,50 lungo il perimetro esterno della propria proprietà, liberando i pozzetti per il deflusso delle acque e spargendo, in caso di gelate, sale antigelo per evitare la formazione di ghiaccio.

L'ordinanza n° 30 del 24.10.2005 è leggibile interamente nella sezione "Atti e regolamenti" del sito internet comunale.



## Nuovi regolamenti

Nella seduta del Consiglio Comunale dello scorso 29 settembre sono stati approvati due regolamenti, il cui testo integrale è visionabile nella Sezione "Atti e regolamenti" del sito internet comunale.

Il primo aggiorna le norme relative **all'uso degli immobili comunali**; il secondo, costituisce invece una novità che può interessare ogni cittadino di Usmate Velate. Si tratta del

### REGOLAMENTO PER LE BENEMERENZE CIVICHE

L'Amministrazione Comunale ritiene di riconoscere pubblicamente coloro che, con opere e azioni di alto profilo morale, si siano distinti nel campo letterario, sociale, scientifico, culturale, economico, artistico e sportivo, o coloro che per la loro attenzione agli altri o per atti di coraggio e di abnegazione civica abbiano giovato al Comune di Usmate Velate, elevandone il prestigio istituzionale e umano attraverso le loro opere.

Per questo sono stati istituiti i riconoscimenti della **spilla d'oro** per le persone fisiche e dell'**attestato di civica benemerita** per gli Enti od Associazioni.

Le proposte di concessione possono essere inoltrate da singoli cittadini, dai membri della Giunta e del Consiglio Comunale, dalle Istituzioni, da Associazioni ed Enti presenti sul territorio, entro il 31 marzo dell'anno di premiazione. Le civiche benemerite sono conferite ogni due anni, in occasione della Festa della Repubblica Italiana.



**Nella stessa seduta del 29 settembre, il Consiglio Comunale ha approvato la Carta dei Servizi Sociali, che sarà stampata e distribuita ad ogni famiglia residente.**

## A proposito di doveri civici...

Avvistate perdite alla rete idrica? Chiamate direttamente il Consorzio Acqua Potabile al n° verde del Pronto Intervento 800175571.

Notate qualche lampione stradale spento? Chiamate direttamente l'ENEL al n° verde 800901050, indicando il numero scritto in rosso sul palo del lampione.

Gli operatori ecologici segnalano che i cestini stradali contengono spesso i rifiuti domestici e invitano cortesemente ad usare correttamente il servizio di raccolta a domicilio.

Gli avvisi di matrimoni, smarrimento cani o gatti, iniziative straordinarie ... affissi impropriamente su pali, cabine gas o ENEL e su altri supporti, andrebbero almeno rimossi al termine della manifestazione

## Numeri telefonici

Qualcuno chiama ancora il vecchio numero del municipio 039 670653, che è invece stato assegnato ad un privato. Il nuovo numero del municipio è 039 675701. Prendetene nota, grazie.

