

il Notiziario

Periodico di informazione comunale
Anno XXV - n. 1 marzo 2005

www.comune.usmatevelate.mi.it



DI USMATE VELATE

Editore: Sindaco Angelo Penati - c/o Comune di Usmate Velate - c.so Italia, 22 - Usmate Velate (Mi)
e-mail: urp@comune.usmatevelate.mi.it - Tel. 039.675701

Si incomincia

Con il primo bilancio di previsione questa Amministrazione comunale vuole cominciare a rendere attuale il proprio programma elettorale divenuto 'Programma di Governo Locale' nella prima seduta del nuovo Consiglio comunale.

Il bilancio di previsione 2005 ha man mano preso consistenza ed ha raggiunto la quadratura dopo l'approvazione della Legge Finanziaria dello Stato, avvenuta nel dicembre 2004.

I punti che ritengo importanti di questo primo bilancio sono :

- Non aver aumentato le tasse, mantenendo le stesse aliquote ICI, TARSU, non utilizzare l'addizionale IRPEF.

- Essere riusciti a mantenere l'attenzione sui servizi alla PERSONA con l'impegno sulle forme di disagio, sull'educazione, sulla tutela dei minori.

- Aver, in questi mesi passati, lavorato per rendere possibile la realizzazione dell'ultimo lotto di aree PEEP (Piani di Edilizia Economica Popolare) che ci consentirà di utilizzare il ricavato della vendita delle aree per il pagamento di due rate del debito FRISL relativo alla cosiddetta 'Circonvallazione di Velate' consentendo così di mantenere bassi i tri-



buti comunali.

- Una decisa azione per l'approvazione entro l'anno del progetto definitivo per la realizzazione delle opere di collegamento della rete fognaria di Usmate al Collettore del Nord Est Milanese.

- L'avvio delle procedure per l'adeguamento della rete fognaria di Cascina Corrada.

- La continuazione dell'impegno per gli interventi di messa in sicurezza dei pedoni e di riduzione della velocità dei mezzi motorizzati sui punti nevralgici del tessuto urbano comunale.

- L'aver maturato la decisione politica per l'avvio delle attività di definizione del nuovo 'Piano Regolatore Generale' nella seconda metà dell'anno, occasione che intendiamo utilizzare per una gestione attenta del nostro territorio, fondata sull'esigenza di contenere l'espansione edilizia e di salvaguardare i valori paesistici e l'alta qualità della vita che an-

cora caratterizzano il nostro comune.

Questo è un inizio importante e deciso, è un impegno che abbiamo dichiarato e al quale vogliamo adempiere con semplicità e con la dovuta prudenza, nell'interesse dei cittadini tutti, valorizzando l'ambiente e la comunità Usmatevelatese, nella quale vogliamo continuare la nostra azione di programmazione e promozione.

Angelo Penati

Sindaco di Usmate Velate

Sommario

La parola al Sindaco	pag.	1
I gruppi consiliari	pagg.	2-3-4
La parola agli Assessori	pagg.	5-6-7
Le Associazioni	pag.	8
Bacheca Informativa	pagg.	9-10-11
I servizi alla persona	pag.	12
Forum per la pace	pag.	13
La biblioteca e la cultura	pag.	14
La scuola	pag.	15
Le consulte	pag.	16
I lettori ci scrivono	pag.	17
Consorzi ed Associazioni	pagg.	18-19
Le informazioni dell'U.R.P.	pag.	20

L'Amministrazione Comunale ed il Comitato di Redazione augurano a tutti i cittadini di Usmate Velate una gioiosa Santa Pasqua.



Dai progetti ai fatti

Con il varo del primo bilancio della nuova Amministrazione Penati sostenuta dalla lista Uniti per Usmate Velate si passa dai progetti, dai programmi, alla concretezza delle realizzazioni. Sappiamo non essere stata cosa facile per il Sindaco e i suoi assessori chiudere il documento di previsione per il 2005, a causa dei vincoli crescenti posti dal governo Berlusconi; ma sappiamo anche che, malgrado le difficoltà, non ci saranno tagli alla spesa sociale e agli stanziamenti per l'istruzione, mentre la pressione fiscale rimarrà invariata.

Così, nel segno della concretezza delle realizzazioni, ci preme evidenziare che sono ripresi i lavori per la realizzazione della nuova palazzina e della piazza antistante la Villa Borgia, e nel contempo si sta definendo il progetto per completare la rete fognaria della parte settentrionale del nostro territorio comunale. A breve sarà ultimata la palazzina del centro sportivo comunale (destinata ad accogliere la nuova abitazione del custode) e si potranno iniziare i lavori per la ristrutturazione dell'edificio che oggi ospita il bar, l'abitazione del custode e gli spogliatoi, che verrà trasformata in palazzina servizi a beneficio dei cittadini e delle società che operano nel centro sportivo.

Queste importanti realizzazioni, che una volta ultimate consentiranno ai cittadini un migliore e più efficiente utilizzo delle strutture pubbliche esistenti, saranno accompagnate nel corso dell'anno 2005 da altri interventi, magari di minore rilevanza sul piano economico, ma non meno importanti per la vita quotidiana dei nostri concittadini: ad esempio pensiamo alla ristrutturazione completa dell'ambulatorio medico di Velate o, sempre a Velate, agli interventi per disciplinare il traffico del centro paese per contenere il quale crediamo si debba intervenire preventivamente su via De Gasperi.

Fatti concreti sono stati realizzati o sono in via di definizione anche in campo urbanistico. Il Parco dei colli briantei sta di-

ventando una realtà e, per questa via, sono stati posti vincoli precisi per la difesa del territorio. A questo riguardo non sono mancate osservazioni critiche, che saranno oggetto di tutta la nostra attenzione; ma chi fa polemiche, dovrebbe riconoscere che questo è un concreto provvedimento per salvaguardare aree di pregio dal punto di vista ambientale. Con la prossima estate saranno infine avviati i lavori per la definizione del nuovo piano regolatore, occasione che intendiamo utilizzare per una gestione attenta del nostro territorio, fondata sull'esigenza di contenere l'espansione edilizia e di salvaguardare i valori paesistici e l'alta qualità della vita che ancora caratterizzano il nostro comune, coinvolgendo nelle scelte i cittadini nei modi e nei termini più opportuni.

Inoltre, in coerenza con la dichiarata intenzione di questa maggioranza di mantenere un rapporto di collaborazione e di fiducia con le associazioni che operano sul territorio comunale (il privato sociale non può essere lasciato solo nella sua azione a servizio della nostra comunità), si sosterranno economicamente parte dei lavori per la realizzazione della sede definitiva della Casa famiglia Monica Cantù e per la realizzazione della sede del Gruppo alpini di Usmate Velate che prevede la ristrutturazione della cosiddetta "Villa Zaccardi".

Da ultimo, sappiamo che si sta definendo un'intesa con Legambiente per la gestione e la valorizzazione del Parco della Cassinetta.

In conclusione, siamo decisamente passati dai programmi e dai progetti ai fatti, il tutto avendo come obiettivo il miglioramento della qualità della vita della nostra comunità senza gravare sulle tasche dei cittadini.

**Gruppo Consiliare
Uniti per Usmate Velate**



Importanza delle Consulte

Riteniamo utile informare i cittadini sulla importanza e funzione svolta dalle consulte nell'affiancare il Governo eletto. Vediamo di capire meglio come funzionano. Il loro funzionamento e la loro composizione sono disciplinati dai rispettivi Regolamenti e dall'art. 43 dello Statuto del Comune di Usmate Velate. Di esse possono fare parte: le associazioni ed i cittadini, che abbiano una competenza ed interesse, per lo specifico settore, oggetto della consulta, senza avere necessariamente nessuna connotazione politica. Per fare parte di una consulta è sufficiente compilare un apposito modulo disponibile negli uffici comunali e fare protocollare la domanda. Compito delle Consulte è quello di proposta e verifica delle attività dello specifico settore, filtrando le richieste dei cittadini e ponendosi come confronto attivo e propositivo con assessorato di competenza ed in generale con la Giunta. Infatti le consulte, nella loro specificità, devono essere ascoltate, in occasione della predisposizione di atti di indirizzo di particolare interesse sociale o di provvedimenti che riguardano la costituzione dei servizi sul territorio. Le consulte non possono essere composte da più di undici membri e rimangono in carica quanto il Consiglio comunale. La seduta è pubblica e l'avviso di convocazione è affisso all'albo pretorio. Le consulte permanenti sono le seguenti: "Servizi Sociali", "Sport e tempo libero", "Cultura", "Diritto allo studio", "Urbanistica", "Ecologia", "Lavoro e occupazione" e "Attività Produttive e Commerciali".

Per le considerazioni di cui sopra il nostro Gruppo volendosi impegnare in una opposizione costruttiva ed efficace ha ritenuto impegnarsi nelle seguenti consulte:

Consulta "Attività Produttive e Commerciali" costituita in data 26/10/2004:

il cui presidente è il Dr. **Stefano Baroncini**.

I principali Argomenti trattati sono stati:

- Organizzazione di un programma di incontri con gli operatori commerciali e attività produttive, per rilevare eventuali problemi ed esigenze;
- Censimento attività produttive e commerciali presenti sul territorio per individuare i rapporti ottimali tra attività e bacino di utenza;
- Attività ed iniziative per promuovere e favorire lo sviluppo delle attività produttive e commerciali. Tra queste: una "Mostra Canina" a Maggio e una "Mostra di Antiquariato" e di esposizione di ceramiche, ricorrente una volta al mese.
- "Luminarie Natalizie". Per migliorarne l'organizzazione, oggi lasciata a carico esclusivo dei commercianti. Ringraziamento a coloro che hanno partecipato alla iniziativa.
- Problema della Viabilità nel centro di Velate.

Consulta "Urbanistica", costituita in data 28/10/2004:

il cui presidente è l'ing. **Maurizio Mandaglio**.

I principali Argomenti trattati sono stati:

- Problema della "Pedemontana" e della "Gron-

da Est Ferroviaria": con la definizione di un documento tecnico che possa permettere alla attuale Giunta di porsi in modo più proattivo nei confronti di questi gravi problemi nelle sedi competenti. Non è infatti un Problema di "Legge Obiettivo", come spesso sentiamo dirci, quasi come alibi.

- Aspetti e problematiche relative al nuovo Piano Regolatore in formato digitale per verificarne il pieno utilizzo.
- Problema energetico, per promuovere utilizzo delle risorse naturali per interventi di edilizia ecosostenibile (es. pannelli solari).
- Problematiche inerenti alla gestione dei parchi.
- Proposta di sistemazione della Rotonda vicino alla società ex Italamiere Ilva;

Consulta "Servizi Sociali", costituita in data 04/11/2004:

il cui presidente è il sig. **Antonio Adriano Callegari**.

I principali Argomenti trattati sono stati:

- Una Carta per i servizi sociali a misura del cittadino. Questa iniziativa al fine di rendere disponibile ai cittadini un opuscolo riassuntivo che riassume i servizi sociali messi a disposizione dal Comune, integrato anche da ulteriori altri, rivolti alle famiglie bisognose, quali i nidi in casa, servizio di lavanderia e stireria e la ristorazione collettiva.
- Programma di incontri sulla Sanità per individuare i problemi più sentiti dai cittadini, con il coinvolgimento dell'ASL e dei medici di base, allo scopo di prevenzione.

Consulta "Ecologia", costituita in data 04/11/2004:

il cui presidente è il sig. Angelo Posca.

I principali Argomenti trattati sono stati:

- Esame del Piano di Protezione e Prevenzione relativo al territorio di Usmate Velate, al fine di prevenire problemi di inondazione. In particolare, la necessità di realizzare un piano ordinario sistematico di pulizia del Rio Molgora e Rio Molgoretta, da detriti, rami, sporcizia.
- Attività, oggi, gestita in modo straordinario dalla Associazione Alpini e volontari.
- Problema dei cattivi odori, causati dai malfunzionamenti del depuratore di Lomagna e da residui di lavorazioni industriali.
- Ripristino dei sentieri, con la proposta d'installazione di opportune segnaletiche.

Invitiamo pertanto tutti i cittadini o associazioni che hanno problemi ed esigenze a contattare i rispettivi presidenti delle consulte o ad inviare un msg elettronico a urp@comune.usmatevelate.mi.it.

**Gruppo Consiliare
"Insieme per Usmate Velate"**



Far West a Oeus Velaa

29 gennaio 2005. Proprio una bella giornata. Tersa, pulita, profumata

Sono alle Poste, mi sembra di essere bambino, sento l'odore delle colline. E' freddo, una giornata invernale, ma tiepida al sole. Ormai sono un po' di anni che vivo ad Usmate, la mia casa è qui. I miei figli sono nati qui. Sono tra brava gente, lavoratori come me.

Sono in lieve anticipo. Una giornata un po' delicata. E' sabato, la gente è a casa, fine mese, gli stipendi, le tasse, ci saranno un mucchio di persone e tanti, troppi soldi. Sono le nove, aprono.

Ma chi sono quei tre con la maschera di carnevale! E' uno scherzo? Cosa vogliono, perché la pistola!

Una rapina! Lo sapevo che prima o poi sarebbe successo. Si prendono i soldi del Banco-posta: 5.000 euro.

Mi torna alla mente quello che avevo letto durante le elezioni a giugno del 2004:

Avevano ragione! Gli avessimo dato ascolto, invece di credere alle promesse di altri!

Diceva il **Programma della Lega sulla SICUREZZA E ORDINE PUBBLICO:**

"...-Istituzione Vigilanza diurna di rione tramite volontari...-Coordinamento con le forze dell'ordine..."

-Installazione di videocamere di sorveglianza...-Istituzione ufficio sicurezza per raccolta denunce e segnalazioni (in collaborazione con Vigilanza e Volontariato Civico...) -Pubblicizzare e monitorare i reati avvenuti sul territorio (furti etc)...-Maggiore presenza della vigilanza urbana"

Qui sì che è come il Far West, ma lì si capiva chi erano i banditi e gli sceriffi, qui ci deru-

bano tutti! Tagliano il territorio con una strada o una ferrovia, fanno un parco con dei confini che sembrano una "Caccia al tesoro" (e lo trovano!), distruggono con le case tutti i posti belli che sono rimasti, hanno promesso di occuparsi di tutti: gialli, neri, grigi, e delle loro noccioline equo-solidali, ma non di **NOI!**

NOI serviamo solo per lavorare, pagare, e star zitti! Non si capirà chi sono i banditi e gli sceriffi, ma si capisce benissimo chi sono le vittime, i derubati: **NOI!**

Rubano dappertutto, nelle case, nelle macchine, alla Posta, per strada!

Va begn vess bun, ma minga vess..... **facciamoglielo sapere alla Lega!**

Perché non dirlo a loro, che sono gli unici che si danno da fare per queste cose!

Se parli con le "Autorità" tengono tutto nascosto, non vogliono che si sappia. "Va tutto bene... è un fenomeno nella norma, è così dappertutto" e io mi trovo davanti le maschere di carnevale con la pistola!

Adesso basta, i furti avvenuti in paese sono davvero troppi, perché nessuno se ne occupa?

La Lega risponde organizzando un Osservatorio che raccolga dati sui reati, eventi illeciti, denunce, segnalazioni, etc.. affinché, i cittadini, debitamente informati possano iniziare a difendersi conoscendo quando, come, dove e con quali tecniche si profanano le nostre case.

L'iniziativa funzionerà solo se i cittadini collaboreranno con l'invio di informazioni come le seguenti:

<input type="checkbox"/> Furto <input type="checkbox"/> Altro..... Alle ore.....data..... <input type="checkbox"/> Sono state minacciate persone <input type="checkbox"/> Quanti erano in casa	<input type="checkbox"/> Abitazione <input type="checkbox"/> Ufficio <input type="checkbox"/> Magazzino <input type="checkbox"/> Altro <input type="checkbox"/> Cani da Guardia <input type="checkbox"/> Antifurto:tipo..... <input type="checkbox"/> Quanti delinquenti.....	<i>Sono entrati dalla:</i> <input type="checkbox"/> Porta d'ingresso <input type="checkbox"/> Finestra <input type="checkbox"/> Balcone <input type="checkbox"/> Porta Box <input type="checkbox"/> Altra via
<i>Se vi è stato scasso descrivi tecnica e mezzi :.....</i>	<i>Se vi hanno immobilizzato:</i> <input type="checkbox"/> Violenza <input type="checkbox"/> Minacce <input type="checkbox"/> Gas Altro.....	<i>Oggetti rubati:</i> <input type="checkbox"/> Preziosi <input type="checkbox"/> Denaro <input type="checkbox"/> Pellicce <input type="checkbox"/> TV, PC, Elettrodom. Altro.....
E' stata sporta denuncia <input type="checkbox"/> Sì <input type="checkbox"/> No Quanti altri episodi dalle tue parti negli ultimi 3 anni?.....	<input type="checkbox"/> E' la prima volta <input type="checkbox"/> E' la..... volta	Note:.....
Nome Cognome.....Indirizzo e tel. I dati personali sono facoltativi e danno maggior autenticità all'indagine. Essi non saranno comunque utilizzati senza il tuo preliminare permesso (leg. 675/96 e succ. mod.).		
Spedire o consegnare in busta chiusa a "Gruppo Consiliare Lega Nord Padania c/o Comune di Usmate Velate 20040 Usmate Velate (MB)"		



Un bilancio stabile ed assestato nel rispetto del patto di stabilità

Il Bilancio di Previsione 2005 chiude in pareggio a 6.471.606 euro, la pressione fiscale rimane invariata, non prevediamo cioè nessun aumento delle aliquote ICI, le tariffe relative alla Tassa per lo smaltimento dei rifiuti solidi urbani vengono confermate, l'Addizionale Irpef, prevista dalle norme vigenti nella misura del 0,4% non viene applicata. Sono altresì rimaste invariate l'imposta sulla pubblicità, il canone per l'occupazione di spazi ed aree pubbliche, l'addizionale comunale sul consumo di energia elettrica.

Sostanzialmente l'esercizio 2005 ricalca a grandi linee quello del 2004, tuttavia è opportuno sottolineare come l'equilibrio di Bilancio viene mantenuto grazie alla scelta, fatta anche negli anni precedenti di non ricorrere ai mutui per fare fronte alle spese dell'investimento, ma di attivare tutte le risorse proprie, come l'alienazione di aree PEEP da destinare all'Edilizia economico popolare per non appesantire la spesa corrente. Nel 2006 poi avremo un ulteriore taglio dei trasferimenti dello Stato, a tale mancanza di risorse dovremo ovviare con altre risorse aggiuntive aumentando la pressione fiscale, o riducendo le spese, ma dati alla mano difficilmente il livello di spesa è comprimibile, considerato anche che la maggior parte delle spese correnti sono fisse o semifisse e raggiungono il 60% del totale (spese del Personale, utenze varie come riscaldamento, luce, telefono, assicurazioni, manutenzioni finanziate con oneri ecc.) ci rimane la leva fiscale, ma un incremento delle imposte locali potrebbe anche non portare i benefici sperati in quanto il maggior gettito non potrebbe finanziare il livello di spesa stante gli attuali limiti imposti dal Patto di Stabilità. Per il futuro è fondamentale ridurre le spese non indispensabili in modo che eventuali avanzi di gestione vengano prioritariamente destinati a mantenere gli equilibri di Bilancio. Dall'analisi delle entrate si evince che l'ICI ha notevolmente contribuito al finanziamento della spesa corrente, con un andamento in crescita grazie anche al recupero della evasione fiscale quantificabile in circa 600.000 euro in questo ultimo quinquennio, che le entrate extra tributarie prevedono un incremento rispetto al 2004 di 60.000 euro circa, dovute alle violazioni del Codice della strada (10.000 euro), ed al risarcimento di azioni legali per sentenze a nostro favore per 50.000 euro. Per quanto riguarda le entrate straordinarie che hanno avuto un andamento altalenante negli anni con picchi nel 2000 e nel 2002 per via delle vendite rispettivamente dell'area commerciale della cascina Corrada (3.638.000) e delle aree PEEP (1.187.000), quest'anno prevediamo un'entrata di 1.665.000 euro che tengono conto dell'avvio di alcuni Piani di Recupero e della normale attività edilizia come da dettaglio: oneri di urbanizzazione primaria e secondaria + costo di costruzione euro 1.179.000;

proventi dal condono edilizio euro 150.000; proventi dalla alienazione di aree PEEP (ultimo lotto in via Toscanini) euro 336.000. Questa entrata va a finanziare per 293.000 euro tutte le manutenzioni ordinarie previste per il Municipio, per gli immobili delle Scuole materna, elementari e media, per la Biblioteca, per gli impianti sportivi, per la manutenzione ordinaria delle strade, per tutti gli immobili di proprietà comunale, per la manutenzione ordinaria di parchi e giardini e per la manutenzione dei cimiteri. Sempre la stessa entrata finanzia per 886.000 euro le seguenti opere in conto capitale: adeguamento impianti alle norme di sicurezza L. n. 626/94, manutenzione straordinaria della Scuola materna, elementari e media, asfaltatura e sistemazione strade, ampliamento impianti illuminazione pubblica, manutenzione straordinaria impianti sportivi, ampliamento della rete fognaria, manutenzione straordinaria pozzetti fognatura, manutenzione straordinaria parchi e verde pubblico, contributo per edifici di culto. La stessa entrata finanzia per 486.000 euro: il pagamento di due rate del FRISL di 128.000 euro ciascuna per un totale di 256.000 euro per rimborso di un contributo a tasso zero avuto nel 1998, l'incarico a un Tecnico per revisione Piano Regolatore Generale (80.000 euro), opere di urbanizzazione finanziate con proventi da condono e spese relative alla istruzione di pratiche del condono (150.000). Le spese correnti rimangono sostanzialmente invariate rispetto al 2004, il costo del Personale previsto per il 2005 è di 1.276.780 euro e si tiene conto anche degli incrementi economici previsti dal C.C.N.L.; attualmente abbiamo 38 dipendenti ed il rapporto popolazione - dipendenti è di 1 ogni 244 abitanti. Il fondo di riserva ammonta a 50.000 euro e risulta conforme ai limiti della normativa attuale; il patto di stabilità impostoci dalla Finanziaria per i Comuni superiori ai 3.000 abitanti indica che la spesa annua mediamente sostenuta nel triennio 2001-2002-2003 può essere incrementata per il 2005 di un importo massimo dell'11,5% fatta eccezione per alcune voci come il Personale, interventi a favore di minori soggetti a provvedimenti dell'autorità giudiziaria, calamità naturali ed altro l'obiettivo è stato raggiunto nel rispetto di tutti i parametri.



Sala Luigi, Assessore al Bilancio

L'adesione alle luminarie natalizie

Ecco l'elenco dei commercianti di Usmate Velate che hanno contribuito economicamente alla realizzazione delle luminarie di Natale 2004.

(USMATE) Il Cartolaio, Panificio Varisco, Gianluca Parrucchiere, Banca Popolare di Milano, Officina Crippa, Franca Viaggi, Lavasecco Caterina, Carrozzeria Guerra, Pratiche Auto Roberta, Millennium, La Ruota, Tiche porcellane, Monica acconciature, Magic Wash Lavasecco, Agenzia Tecnocasa, Punto Dolce, Di Meglio, Farmacia Trevisan, Punto Casa, Fotoservice, Ripamonti Fiorista, Angela Fiorista, Pensabene Pescheria, Edicola Locati di via Roma, Panificio Il Fornaretto, Cayo Largo Caffè, Giancarla Parrucchiere, Jole Boutique, Erboristeria, Fabio Parrucchiere, Oreficeria Casiraghi, Cartoleria dell'angolo, Tiziano Macelleria, Sorelle Brambilla, Piero Fruttivendolo, BA.IA., Sala Fai da Te, Fisiocenter, Effebiemme, Carattere;

(VELATE) Paola Fiorista, Panificio Rovelli, Angela Ferramenta, Bar Giuan, Elena Macelleria, Credito Artigiano, Rovelli Abbigliamento, Geometra Magni, Panificio Sesana, Giannini Dentista, Gino Parrucchiere, Banca Popolare di Milano, Ditta 2 C, Guglielmo Colombo Concessionario Fiat, Bar Big Ben, Carrozzeria Gianprimo, Cantù Falegname, Viganò Tipografia, Frigo Assicurazioni, Condominio Via Grandi, 6, Condominio Via Grandi, 8.

Lavori pubblici: bilancio di sei mesi di nuova amministrazione

Vorrei iniziare il mio mandato di assessore ai lavori pubblici con un impegno: l'informazione periodica ai cittadini, attraverso il "Notiziario", su tutti i numerosi interventi che il mio assessorato, in collaborazione con l'ufficio tecnico, opera nel territorio del nostro Comune.

Come avviene nelle case di ciascuno di noi, alcuni lavori sono di manutenzione ordinaria, altri hanno carattere di emergenza e richiedono tempestività di decisione e di intervento; infine ci sono le "grandi opere", che richiedono tempi di progettazione e di realizzazione più lunghi.

Non tutti gli interventi hanno la stessa visibilità, ma ognuno è necessario per la tutela del territorio e per il benessere degli abitanti.

EDIFICI PUBBLICI

- Mensa scolastica di via Brina: realizzazione di un controsoffitto in pannelli fonoassorbenti per insonorizzare l'ambiente.

- Scuola materna "Rodari": sostituzione della centrale termica e dell'impianto di riscaldamento; realizzazione dell'impianto elettrico per il sollevamento delle tapparelle.

- Scuola elementare "Casati": sistemazione ingresso e parcheggio di via Mirasole.

- Centro sportivo via Luini: rifacimento impianto metano.

- Cortili del Municipio e della scuola media "Luini": potatura alberi; abbattimento del cedro (malato) antistante il Municipio.

- Cimiteri di Usmate e di Velate: completamento dei lavori di adeguamento dell'illuminazione votiva; abbattimento dei cipressi morti.

- Palazzina degli uffici "Servizi Sociali": completamento cablaggio strutturale rete dati.

STRADE

- Sono state asfaltate le seguenti vie: Manzoni, Miramonti, Torricelli, Fiume, Mirasole, Rimembranze, Tiro a segno, Villaggio Belvedere, per un totale di 8.975 mq di superficie.

- Sono stati completati i marciapiedi di via Toscanini e di via S. d'Acquisto, e la rotatoria di via Toscanini - via Verdi, nella zona dei nuovi insediamenti urbani.

- Sono stati posati dissuasori di velocità in via Verdi e in via L. da Vinci.

- E' stato sistemato il primo tratto di via Isonzo con la costruzione di una aiuola e la posa di paletti dissuasori.

- E' stato sistemato il piazzale antistante il magazzino comunale in via delle Industrie.

- E' stata eseguita la pulizia completa del fosso del Rio Molgorana, dell'alveo della diga in via Manara e del fosso scolmatore in via Trecase.

ILLUMINAZIONE PUBBLICA

- Via Toscanini: illuminazione della zona delle nuove cooperative, parcheggi e rotatoria.

- Via Trecase: interrimento delle linee di media e bassa tensione, con eliminazione dei pali nelle proprietà private; posa di 13 nuovi lampioni lungo la pista ciclopedonale.

- Via Querce Rosse: impegno di spesa per la posa di 2 nuovi lampioni.

- Ripristino pali danneggiati in via Belvedere, in viale Europa, nella rotatoria via Brina - via Monza.

L'amministrazione è sensibile alle numerose richieste pervenute dai cittadini in merito alle carenze dell'illuminazione pubblica.

E' in fase di preparazione un progetto che prevede l'ampliamento dei punti luce nelle zone centrali del paese, in modo da consentire una maggiore fruibilità serale delle vie e garantire maggiore sicurezza.

E PER TERMINARE CON "LE GRANDI OPERE" RICORDIAMO:

- L'avanzamento regolare dei lavori nel cantiere di Villa Borgia.

- La presentazione, a breve, in Consiglio comunale e l'approvazione del progetto di completamento della rete fognaria, punto qualificante del nostro programma elettorale.

Assessore ai lavori pubblici
Gerolamo Cantu'



Nessuna crociata contro gli animali

Basta il buonsenso ed il rispetto delle regole

Oramai, quasi quotidianamente, arrivano agli uffici comunali e agli amministratori segnalazioni sull'imbrattamento di spazi pubblici, causati in modo particolare dai cani. Una situazione diffusa su tutto il territorio comunale, sui marciapiedi e sulle piste ciclopedonali occorre camminare a testa bassa, per verificare il percorso e fare lo slalom onde evitare di calpestare qualcosa di poco piacevole. La "cosa" nelle aiuole, nei

parchi e giardini pubblici, è nascosta dall'erba con il risultato che nessuno più ci si avventura. Così non si può andare avanti. Si rischia la degenerazione in alterchi fra i cittadini!

Certamente la colpa non è da imputare ai cani, poveretti, ma sicuramente ai loro proprietari o accompagnatori. Loro, rispetto agli animali, sanno leggere. Con quest'articolo, vogliamo portarli a conoscenza

delle regole che il nostro Comune si è dato con il "Regolamento di polizia urbana" e le relative sanzioni, approvato con la delibera consiliare n° 60 del 28 novembre del 2002.

Ci sono quattro articoli che riguardano il decoro del paese, gli animali, ed i cani in modo particolare:

Articolo 52 - Detenzione di cani o di altri animali nelle abitazioni

E' vietata, nei centri abitati del comune, la detenzione in abitazioni, stabilimenti, negozi, magazzini, cortili e giardini, di cani o di altri animali che disturbino, specialmente di notte, con insistenti e prolungati latrati o guaiti la pubblica quiete.

Nei luoghi aperti al pubblico transito, è vietato far circolare cani od altri animali se non assicurati con guinzaglio, museruola o altre forme adeguate. **Si dovrà aver cura inoltre che gli stessi non imbrattino il pubblico suolo. A tal riguardo i proprietari di cani dovranno essere muniti di apposita attrezzatura per pulire il suolo dagli escrementi.**

Articolo 40 - Viali e giardini pubblici

Nei viali e giardini pubblici è vietato introdursi, nelle parti riservate ai soli pedoni, con veicoli in genere, velocipedi, carretti, cavalli od altri animali **eccezionati i cani, i quali devono sempre essere tenuti a guinzaglio e con museruola.**

Articolo 30 - Disposizioni riguardanti gli animali.

... **E' vietato lasciare vagare entro l'abitato qualsiasi specie di animale da cortile e da stalla**, come pure tenere nei luoghi pubblici o aperti al pubblico nelle terrazze, nei poggiali e cortili, gli animali di cui sopra con o senza gabbione. Eventuali deroghe potranno essere concesse dal Sindaco limitatamente per frazioni o borghi prevalentemente rurali.

Articolo 21 - Disposizioni di carattere generale.

Fermo restando le vigenti disposizioni d'igiene, tutti i luoghi aperti al pubblico soggetti a servitù di pubblico passaggio od anche luoghi privati in vista al pubblico, debbono essere tenuti costantemente puliti e sgombri, da qualsiasi materia e in stato decoroso. A tale fine è proibito deporvi, o lasciarvi cadere in qualsiasi ora del giorno e della notte, acqua, spazzatura, animali morti, avanzi di erbacce e di frutta, materiale di demolizione e di rifiuto, ovvero di occupare ed ingombrare in qualsiasi maniera il suolo.

Allo scopo di impedire lordure o possibili inconvenienti ai pedoni, i proprietari dei cani o le persone incaricate della loro momentanea custodia debbono impedire che gli animali, con deiezioni o spargimento di liquami, sporchino i marciapiedi, gli spazi dei parchi e dei pubblici giardini non destinati a tale scopo ma in uso ai cittadini, gli spazi prospicienti, i negozi, gli attraversamenti pedonali e gli accessi alle civiche abitazioni o ad edifici pubblici.

Oggi, sicuramente il problema più sentito è l'imbrattamento degli spazi pubblici. In futuro, si potranno trovare soluzioni tendenti a ridurre il fenomeno o a circoscriverlo in spazi delimitati e segnalati.

Per ora, queste sono le regole vigenti nel nostro Comune con le relative sanzioni e devono essere rispettate, auspicando che nei Cittadini prevalga il senso comune di convivenza civile.

Assessore all'Ecologia
Ermanno Riboldi



I piani di emergenza: una realtà utile e necessaria

Troppo spesso i piani di protezione civile rischiano di essere dei bellissimi trattati che trovano un comodo e definitivo posto in un armadio dell'ufficio tecnico comunale.

Partendo da questa riflessione, al di là degli elogi per il buon lavoro, credo sia utile conoscere cosa e come è stato fatto al fine di poter esportare un'esperienza a mio giudizio estremamente positiva.

La strada parte da lontano quando è stato proposto di sedersi attorno ad un tavolo al fine di creare un coordinamento comunale con lo scopo di censire non solo le attrezzature utili al superamento dell'emergenza, ma anche le professionalità presenti.

Viene affidata la mappatura del territorio, dividendo quella che sarà la "carta dei rischi". Su questa cartografia vengono individuati tutti i luoghi dove potenzialmente esiste un rischio.

Un ulteriore passaggio riguarda l'individuazione delle aree che possono essere utilizzate come luoghi di accoglienza della popolazione costretta ad abbandonare le proprie abitazioni e le aree di ammassamento del volontariato arrivato a supportare le forze di protezione civile locali.

Per quanto concerne il rischio idrogeologico si fis-

sano sulla mappa le opere di mitigazione (dighe, deflettori, ecc...) le aree esondabili e le zone storicamente a rischio.

IPOTESI DI CALAMITA'

La tipologia dei rischi possibili si evince non solo dallo studio delle caratteristiche del territorio comunale e dall'analisi delle attività industriali, ma anche dalla frequenza con cui alcuni fenomeni si sono manifestati nel passato.

Tali eventi possono identificarsi in:

- Rilasci di radioattività;
- Fenomeni di inquinamento dell'ambiente;
- Esondazioni di corsi d'acqua;
- Eventi meteorologici di carattere eccezionale;
- Incendi;
- Interruzione del rifornimento idrico;
- Black-out elettrico;
- Disastri aerei e stradali;
- Crolli di edifici.

Virgilio Brambilla

Responsabile del Gruppo Comunale
di Protezione Civile



Le iniziative del Circolo Gaia Legambiente

Nel presentare il calendario delle attività del nostro circolo per il 2005 vogliamo comunicarvi importanti novità. Il Circolo Gaia Legambiente esiste ad Usmate da più di 10 anni ma formalmente è sempre stato un circolo "affiliato" al circolo regionale, nel senso che per tutte le pratiche burocratiche si appoggiava ad un ufficio più grande a Milano. Da quest'anno il circolo Gaia "si è messo in proprio"; si è dato un proprio statuto e anche burocraticamente è diventato autonomo costituendosi come CIRCOLO DIVOLONTARIATO.

Questo ci permetterà di gestire in prima persona i rapporti con Comuni ed Enti Pubblici anche in previsione di gestire e rendicontare finanziamenti che ci verranno concessi. In particolare abbiamo già ottenuto un finanziamento di 15.000 euro da parte della Fondazione Banca del Monte di Pavia per un progetto ambientale nel Bosco della Cassinetta, siamo sulla dirittura d'arrivo nello stipulare con l'amministrazione comunale una con-

venzione triennale per la manutenzione del Bosco della Cassinetta.

Altra novità che vorremmo proporre sarebbe un campo di lavoro internazionale durante il mese di luglio che consisterebbe nell'invitare 15 ragazzi da tutti i paesi del mondo, ospitarli nel nostro comune e con loro svolgere lavori di manutenzione del verde (sentieri, ponticelli, corrimani, muretti...) per rendere più bello e fruibile il nostro Bosco della Cassinetta. Pensiamo che questa esperienza possa essere importante anche per i nostri ragazzi che avrebbero l'opportunità di incontrare coetanei che vengono da molto lontano e scambiarsi esperienze.

Il calendario che vi presentiamo è un calendario di massima, i dettagli sulle date e i luoghi verranno comunicati attraverso le scuole e comunque non esitate a contattarci direttamente (tel 039-6829475 oppure 335-5276120).



Calendario Circolo Gaia Legambiente Usmate Velate 2005

QUANDO	COSA
Sabato 5 febbraio ore 14	Lavori nel bosco
Sabato 5 marzo ore 14	Lavori nel bosco
Sabato 2 aprile ore 14	Lavori nel bosco
Domenica 17 aprile	100 strade per giocare
Domenica 8 maggio	Bimbimbici
Domenica 22 maggio	Oasi ospitali
Sabato 11 giugno	Lavori nel bosco
Domenica 26 giugno	Mangialonga
Sabato 10 settembre	Lavori nel bosco
Domenica 25 settembre	Puliamo il mondo
Sabato 1 ottobre	Lavori nel bosco
Sabato 5 novembre	Lavori nel bosco
Domenica 20 novembre	Festa dell'albero
Sabato 3 dicembre	Lavori nel bosco
Domenica 18 dicembre	Malaria



Il presidente dottor Giorgio Gallioli e i volontari dell'Associazione Vivere Aiutando a Vivere, ringraziano l'Associazione Amici del Ballo e del Tempo Libero di Usmate Velate, per l'offerta ricevuta.

il Notiziario

DI USMATE VELATE

PERIODICO DI INFORMAZIONE A CURA
DELL'AMMINISTRAZIONE COMUNALE

Direttore Responsabile
Claudio Besana

Capo Redattore
Michele Pilotti

Responsabile U.R.P.
M. Rosella Penati

Comitato di Redazione
Francesco Attuati
Bruno Bassani
Felice Del Corso
Matteo Giuffrida
Angelo Ferrari
Maria Stella Perego
Antonino Salvaggio

Anno XXV - n. 1
Marzo 2005

Reg. Trib. Monza
n. 403 del
12/10/81

Fotocomposizione,
grafica e stampa
Grafiche Lama
Piacenza



Caro lettore e cittadino,
in questo numero del notiziario comunale vogliamo dare comunicazione dell'approvazione del Consiglio Comunale di Usmate Velate in merito alla definizione del Parco Locale di Interesse Sovracomunale (PLIS) "DEI COLLI BRIANTEI".

IL PARCO SOVRACOMUNALE DEI COLLI BRIANTEI DIVENTA REALTÀ

Il Consiglio comunale, nella seduta del 21 dicembre 2004, ha assunto una decisione di fondamentale importanza e di grande respiro politico per la nostra comunità, deliberando l'adozione del perimetro e le norme tecniche di salvaguardia del Parco dei Colli Briantei. Un atto politico che pone la prima pietra per costruire una realtà territoriale da vivere, abitare e godere collettivamente, consapevoli che il territorio non è un bene illimitato; una scelta amministrativa per tutti noi oggi, ma, soprattutto per il domani, per le generazioni future. Siamo sempre più consapevoli del valore intrinseco di questo territorio, rimasto verde e agricolo, tanto da sentirlo come nostro. Pensiamo che non sia solo una sensazione, siamo certi che nei cittadini aumenti l'interesse per la difesa di questo bene collettivo, pronti a difenderlo dai rischi di stravolgimenti urbanistici e paesistici.

Il Parco dei Colli Briantei è il risultato della volontà e della costanza degli amministratori, suffragata dal supporto dei cittadini, che in questi anni hanno fortemente creduto nell'idea di creare un parco trasversale che colleghi il Parco del Lambro con il Parco del Molgora e di Montevecchia e poi, perché no, più ad est fino al Parco dell'Adda.

L'idea cominciò a prendere corpo circa quindici anni fa, si fece strada nella volontà di amministratori e cittadini per ora dei comuni di Arcore, Camparada e Usmate Velate, e ha preso forma con i seguenti atti amministrativi: la delibera consigliare n° 38 del 20 luglio 2001, con l'atto di indirizzo per la costituzione del parco sovracomunale e la successiva delibera di giunta n° 46 del 2 maggio 2002, che approvava il protocollo d'intesa tra i tre comuni e la provincia di Milano delineando i contorni del

parco. I parchi locali d'interesse sovracomunale, assumono un grande valore, sono la diretta espressione delle amministrazioni locali, che partecipano alla loro costruzione, esplicitando la concreta volontà nei contenuti degli strumenti urbanistici. I parchi s'inquadrano come elementi di connessione ed integrazione tra il sistema del verde urbano e le aree protette d'interesse regionale. Essi inoltre assolvono una importante funzione di tutela e conservazione di aree che per la loro posizione correrebbero il rischio di essere completamente saldate dai fronti urbani.

Immaginate in futuro di realizzare un reticolo di percorsi e di mete in ambiti di qualità paesistica d'interesse storico e turistico che, dal Parco di Monza, si snodino attraverso le realtà locali del Parco del Lambro, del nostro Parco dei Colli Briantei, fino al parco di Montevecchia. Sarebbe da stimolo per farci cambiare abitudini, almeno domenicali, con un sicuro miglioramento per la nostra salute. Il parco, è un'area paesistica da salvaguardare, ma non solamente in modo estetico, deve essere vissuta, goduta, le attività lavorative ed economiche compatibili devono essere valorizzate. Il futuro Ente di gestione del parco dovrà sviluppare forme di collaborazione con gli agricoltori per mantenere o reintrodurre le culture tradizionali o biologiche, con i privati per favorire la fruizione pubblica delle aree tramite convenzioni, con i Comuni confinanti per l'estensione territoriale del parco. L'area totale che i comuni di Arcore, Camparada ed Usmate Velate intendono conferire al Parco è di circa 5,5 km quadrati. Il nostro Comune conferisce al parco un'area di circa 3,2 km quadrati, un terzo circa del proprio territorio, se ad essa si somma anche l'area del Parco del Molgora, complessivamente il nostro Comune vincola a parco oltre il 40% del territorio.

La decisione del Consiglio comunale, pone la prima pietra per la reale costruzione del parco, abbiamo dovuto muoverci come amministrazione sul medesimo atto deliberato dal comune di Camparada, adottato l'anno scorso in aprile, in modo che il parco abbia le medesime norme. Forse, la decisione poteva essere più minuziosamente analizzata, ma era urgente far combaciare, quantomeno nei tempi,

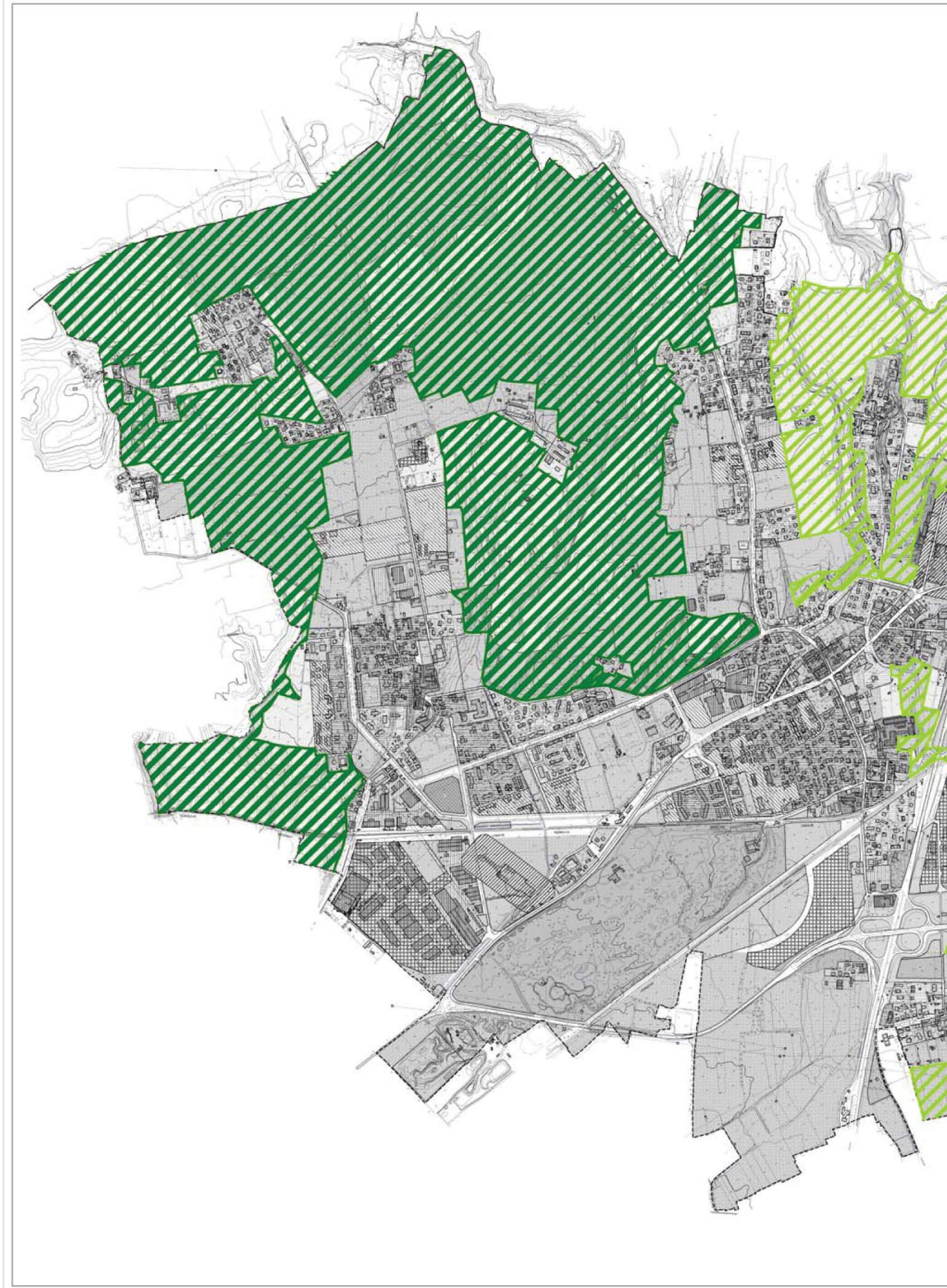

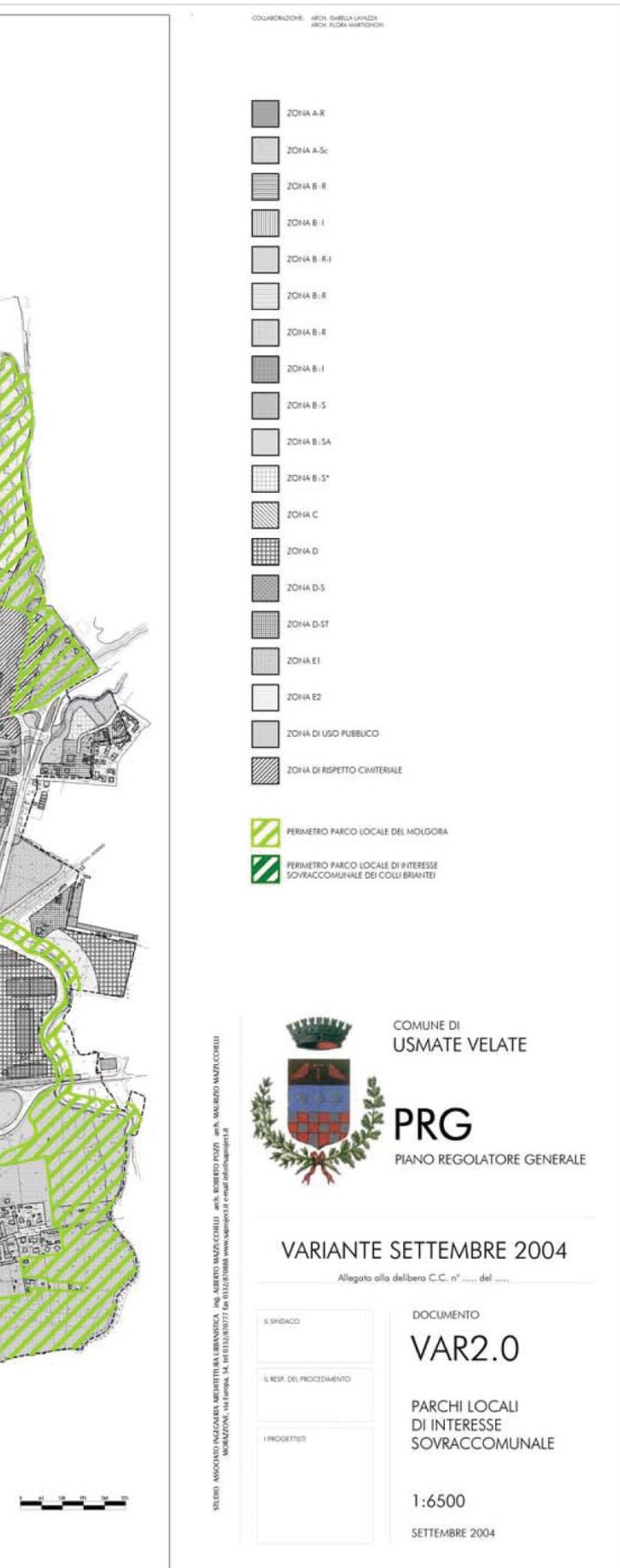

l'adozione delle norme tecniche del Parco dei Colli Briantei e del Parco del Molgora con il loro perimetro, dentro il lavoro di "Digitalizzazione" dell'attuale strumento urbanistico. La "Digitalizzazione" in pratica è la trasposizione delle vetuste cartografie del Piano Regolatore Generale, adottato nel 1983 e approvato nel 1989, su supporti tecnologici attuali e compatibili con i sistemi informativi degli enti sovracomunali. Questo lavoro permetterà una più semplice lettura delle cartografie e una più chiara lettura delle simbologie grafiche, sarà più facile per tutti comprendere gli strumenti urbanistici dando l'opportunità di proseguire nel processo di "Democrazia urbanistica". L'aggiornamento dei supporti cartografici è il necessario presupposto di base sul quale può iniziare la fase operativa della Variante generale al Piano regolatore.

La Variante generale, deve prefigurarsi come il giro di boa nella pianificazione urbanistica, perché deve tener conto del passato, del presente, per costruire il futuro in modo partecipato, supportato dalle prescrizioni e dalle normative regionali e provinciali. Il nostro paese ha raggiunto una notevole espansione urbanistica e si sta avvicinando ai 10.000 abitanti. Diventa pertanto necessario pianificare molto consapevolmente il futuro, prevedendo tutte le necessità in termini di servizi e infrastrutture necessarie, senza dimenticare le priorità pregresse, come la carenza di fognature nella parte est del Comune. Nel lavoro amministrativo si cerca di non trascurare nessuna questione, seppur marginale, però si rischia di rinviare notevolmente nel tempo le scelte, e in questo caso bisognava far coincidere tre condizioni diverse su un unico lavoro urbanistico d'adeguamento e pianificazione. Magari con più tempo si poteva affinare meglio, ma non si poteva attendere oltre, avevamo il dovere di partire.

Dobbiamo fare in modo che il Parco dei Colli Briantei si dia una struttura come prevede la convenzione e inizi a lavorare per non essere solo un "parco di carta". Il lavoro che si ha davanti è notevole, si tratta ora di costruire il Parco dandosi le forme organizzative e gli strumenti necessari per operare. Dobbiamo evitare in ogni modo che il "Il Parco" diventi un ente burocratico lontano dai cittadini, per questo è necessario che chi avrà responsabilità dentro il parco dovrà essere fortemente motivato, per non tradire le attese e le speranze che ci hanno sostenuto in questi anni nel nascere il Parco dei Colli Briantei.

CENTRO RICREATIVO ESTIVO

Anche quest'anno l'Amministrazione comunale propone un centro ricreativo estivo rivolto alle bambine e ai bambini che nel corrente anno scolastico frequentano la scuola dell'infanzia e la scuola primaria. Tale iniziativa si svolgerà presso la Scuola dell'infanzia "Rodari" dal 4 al 29 luglio e presso la Scuola primaria "Sr. Renzi" dal 13 giugno al 29 luglio. A seconda della data di inizio dell'anno scolastico 2005/06, inoltre, potrà essere prevista anche la settimana dal 29 agosto al 2 settembre.

Il C.R.E., gestito dalla Coop. Meta di Monza, funzionerà dal lunedì al venerdì dalle ore 8.00 alle ore 16.00, con possibilità di avvalersi di due ore di prolungamento del servizio.

Ulteriori informazioni sul progetto e sui costi saranno fornite in occasione degli incontri che gli Uffici comunali e la Coop. Meta intendono organizzare per presentare il C.R.E. alle famiglie e per raccogliere le istanze delle stesse.

BORSE DI STUDIO

Con riferimento ai risultati ottenuti nel corso dell'anno scolastico 2003/04 e alla situazione reddituale della famiglia di appartenenza, saranno assegnate quindici borse di studio del valore di euro 260,00 ciascuna ad altrettanti studenti della scuola secondaria di secondo grado, tre per ogni annualità.

A breve sarà pubblicato il bando con l'indicazione dei requisiti richiesti e il termine di presentazione delle domande.

CONTRIBUTI PER IL TRASPORTO SCOLASTICO

Per il corrente anno scolastico sono previsti contributi per le spese sostenute per il trasporto degli studenti della scuola secondaria di secondo grado.

Anche per questi contributi è prevista la pubblicazione di apposito bando.

ASSEGNI DI MATERNITA' E PER IL NUCLEO FAMILIARE

Presso il Servizio Sociale e l'Ufficio per le Relazioni con il Pubblico o nella Sezione Modulistica - Servizio Sociale del sito www.comune.usmatevelate.mi.it, sono disponibili le informative e i moduli per la richiesta dell'assegno di maternità e per il nucleo familiare, con le rivalutazioni per l'anno in corso.

Claudio Besana

Assessore ai Servizi alla Persona



INFORMAZIONI SULLO SPORTELLO LAVORO

CERCHI LAVORO ?

VUOI IMPARARE A SCRIVERE IL TUO CURRICULUM VITAE ?

**CONOSCI L'OFFERTA FORMATIVA
DEL NOSTRO TERRITORIO ?**

**HAI BISOGNO DI ESSERE ORIENTATO
PER LE TUE SCELTE PROFESSIONALI E FORMATIVE ?**

RIVOLGITI ALLO SPORTELLO LAVORO COMUNALE

NEI GIORNI DI LUNEDI DALLE 14,00 ALLE 16,00

PRESSO IL COMUNE IN CORSO ITALIA 22



**DEVI SOLO
PRENOTARE**

**IL TUO COLLOQUIO PERSONALE
TELEFONANDO AI NUMERI:
039 - 6612672 / 039 - 6612605**

Statuto del Forum per la pace e diritti umani di Usmate Velate

Il Forum per la pace e i diritti umani di Usmate Velate è un raggruppamento di associazioni, partiti e cittadini presenti sul territorio che si occupano di promuovere la cultura della pace, dei diritti umani e della solidarietà sociale tra le persone ed i popoli, che opera sul territorio comunale in rapporto ad altre organizzazioni per la pace intercomunali, regionali, nazionali ed internazionali.

Si identifica nei valori e negli obiettivi generali contenuti in questo statuto per contribuire alla costruzione della Pace, della Giustizia e della salvaguardia dell'Ambiente in particolare attraverso la Solidarietà con coloro che sono emarginati a causa degli attuali modelli di sviluppo e della globalizzazione delle risorse economiche a vantaggio di una minoranza di privilegiati.

Il Forum per la pace ed i diritti umani di Usmate Velate fonda le sue radici nei principi costituzionali e nelle norme internazionali che riconoscono i diritti innati delle persone umane e sanciscono il ripudio della guerra come mezzo di risoluzione delle controversie internazionali (v. Costituzione Italiana) e promuovono la cooperazione fra i popoli quali: Carta delle Nazioni Unite; Dichiarazione Universale dei Diritti dell'Uomo ecc.

I contenuti sopra citati saranno portati a conoscenza della cittadinanza per approfondirne gli obiettivi.

Il Forum opera nel comune di Usmate Velate e cercherà la collaborazione di istituzioni e raggruppamenti che promuovano identiche finalità ed approvano il documento per il Forum per la PACE.

Il Forum persegue finalità di solidarietà sociale avvalendosi in modo determinante e prevalente delle prestazioni personali volontarie e gratuite dei propri aderenti, associazioni, partiti e cittadini.

Le finalità del Forum sono :

1) Impegno per l'affermazione di una cultura non violenta e pacifista e della ricerca delle soluzioni non violente nei conflitti;

2) Impegno per un movimento di cittadinanza mondiale, per l'affermazione della giustizia sociale fra il "Nord ed il Sud del mondo" e l'affermazione dei diritti umani in ogni luogo;

3) La promozione della cultura delle convivenza civile, delle pari opportunità, dei diritti, delle differenze culturali, etniche, religiose e di genere, della tutela delle minoranze linguistiche;

4) La promozione di una società aperta e multiculturale che individui nella convivenza e nell'integrazione con persone di altre culture una risorsa nella comunità;

5) La promozione del volontariato inteso come partecipazione democratica alle azioni di solidarietà e di cittadinanza;

6) L'impegno e la promozione di uno sviluppo sostenibile;

7) L'informazione e la divulgazione ai cittadini del contenuto e degli obiettivi presenti nelle Carte e nelle Dichiarazioni: Carta delle Nazioni Unite; Dichiarazione Universale dei Diritti dell'Uomo; Patto internazionale sui diritti Civili e Politici; Patto internazionale sui Diritti Economici, Sociali e Culturale; Convenzione internazionale sui Diritti dell'Infanzia.

Il Forum si propone di realizzare le seguenti attività:

- Dibattiti, convegni, mostre, cineforum, pubblicazioni, ricerche, studi, campagne, attività di solidarietà sui temi della Pace, della non violenza, della gestione dei conflitti, del disarmo, dell'antimilitarismo, dei diritti umani, della riconversione dell'industria bellica, della solidarietà, dello squilibrio tra Nord e Sud del mondo, della Cooperazione Internazionale e di tutti i temi indicati nella Tavola della Pace di Perugia (impegno per la costruzione di un'Europa di pace, la costituzione di un comitato Italiano per l'Onu dei popoli, la promozione di una campagna per portare la Pace nella politica e nelle istituzioni, il progetto "la mia scuola per la Pace" ecc);

- Iniziative a favore del consumo critico e del commercio equo e solidale e dello sviluppo sostenibile;

- Feste, spettacoli ed altre attività ricreativo-culturali;

- Ogni altra attività coerente con i principi e le finalità del Forum;

- La promozione ed il supporto di "una città per la Pace";

- Il Forum è costituito liberamente dalle organizzazioni, dai partiti e dai cittadini che operano sul territorio comunale e che ne approvino le finalità sopra descritte;

- Il Forum ha una base volontaristica e come tale deve essere considerata la partecipazione delle singole associazioni e/o partiti che possono dissentire su singole iniziative senza sentirsi discriminati o non coinvolti in attività future;

- Il Forum si organizza con un coordinamento del quale faranno parte rappresentanti di tutte le associazioni, partiti e cittadini per stabilire :

- 1) Regole base per aderire al Forum

- 2) Organizzazione, segreteria, incarichi ecc

- 3) Iniziative

- Il Forum come insieme di organizzazioni, partiti e cittadini decide di utilizzare la bandiera della pace come unico simbolo. I colori dell'arcobaleno sono il denominatore comune delle diverse componenti.



Novità dalla biblioteca: attivo il prestito intersistemico

Il prestito intersistemico è il servizio che permette di ricevere libri non disponibili nelle biblioteche del sistema vimercatese, ma presenti sui cataloghi dei sistemi bibliotecari limitrofi di **Melzo** e di **Brugherio**, con i quali è stato sottoscritto un protocollo d'intesa. Si tratta in pratica di una "alleanza bibliotecaria" che abbraccia tutto il settore orientale della provincia di Milano e gran parte della futura provincia di Monza. Gli oltre seicento-

mila residenti nei 62 comuni associati ai tre sistemi avranno a disposizione più di un milione di libri. Il servizio è gratuito, ma limitato ad alcune tipologie di materiale. Gli utenti possono effettuare richieste di prestito agli altri sistemi tramite la mediazione del bibliotecario. I tempi di attesa per ottenere il materiale richiesto variano dai 4 agli 11 giorni.

Tre serate agli Arcimboldi e alla Scala di Milano

Lunedì 30 maggio 2005 - Opera **ELEKTRA**
di Richard Strauss - direttore Semyon Bychkov - regia Luca Ronconi - scene Gae Aulenti

Venerdì 24 giugno 2005 - Balletto **NOVECENTO**
(Grandi coreografi del XX secolo) - direttore Vello Pahn

Martedì 19 luglio 2005 - Opera **LA BOHEME**
di Giacomo Puccini - direttore Rafael Fruhbeck de Burgos - regia Franco Zeffirelli - scene Franco Zeffirelli

Partenza con bus dalla Biblioteca, ore 18.30. Elektra (Arcimboldi) euro 35,00.
Novecento (Arcimboldi) euro 30,00. La Boheme (Scala) euro 55,00.
Pacchetto Elektra + La Boheme euro 80,00.
Informazioni e iscrizioni presso la Biblioteca civica, via Milano, 13 - tel. 039 67 57 025

La biblioteca ed il Centro Giovani

In primavera vi aspettano per:

- il primo corso di enologia e degustazioni vini
- È un corso rivolto ai giovani

Il corso sarà di 5 incontri serali. Le date sono ancora da definire.

Per informazioni telefonate:

039.6757025 Biblioteca oppure 3383518799 Centro giovani



A Teatro con la Consulta Cultura

Sabato 16 aprile

JOHANN PADAN A LA DISCOVERY DE LE AMERICHE
con Mario Pirovano – scritto e diretto da Dario Fo
Teatro Carcano, Milano - euro 22 (euro 27 non residenti)

Domenica 15 maggio

EL CASCIABALL
con Piero Mazzarella
Teatro San Babila, Milano - euro 22 (euro 27 non residenti)

Trasporto in pulmann con partenza dalla Biblioteca
Orari spettacoli: Teatro Carcano ore 20.45
San Babila ore 19.00
Info: Biblioteca di Usmate Velate, via Milano 13 – 039 67 57 025

W le arance della salute!

Tutti coloro che la mattina del 28 gennaio hanno percorso via Brina (e fino alle ore 8,30 anche via Dante) si saranno certamente accorti del simpatico punto vendita, sponsorizzato dall'AIRC, allestito nel parcheggio davanti alla scuola. Infatti, anche quest'anno, la scuola di Velate, in particolare gli alunni delle classi quinte e le loro insegnanti, ha aderito al progetto promosso dall'Associazione italiana per la ricerca sul cancro, vendendo le arance dalla salute. Per animare lo stand e per attirare l'attenzione dei potenziali clienti, i nostri ragazzi hanno urlato persuasivi slogan e hanno poi visto premiati i loro sforzi, riuscendo a vendere ben 192 sacchetti!

Bisogna precisare però che la vendita delle arance è stato il momento conclusivo di un lavoro che ha per-

messo di consolidare, attraverso la lettura di un opuscolo fornito dall'Associazione stessa, le conoscenze acquisite riguardanti la corretta alimentazione. Durante le ore di educazione all'immagine i ragazzi hanno poi dato libero sfogo alla fantasia, creando originali fumetti che vedevano l'arancia protagonista e costruendo simpatici cappellini. Il merito del successo dell'iniziativa non è stato solo dei nostri volonterosi venditori, ma anche di chi ha aiutato nell'allestimento e di chi ovviamente ha comprato. Un grazie di cuore a tutti!

Le insegnanti della scuola elementare "S.E. Renzi"

Dal presepe alla solidarietà

Nel mese di dicembre e più precisamente nei giorni 16 e 17, gli alunni della scuola "S.E. Renzi" hanno vissuto due giornate all'insegna della solidarietà.

I ragazzi infatti si sono trovati per uno scambio di "doni", prodotti da loro, durante i laboratori organizzati nelle varie classi. Davanti al Presepe sono comparsi sacchetti cuciti pieni di caramelle, tazze decorate e rese golose da grandi babbo natale di cioccolato; e poi ancora: cornici, piatti, ghirlande, biglietti augurali...

Questa è stata l'occasione per una raccolta di offerte a favore dell'adozione a distanza di Angelita, del-

l'associazione "Gli amici di Laura" e dell'associazione "A. Tavecchio".

La generosità dimostrata da parte delle famiglie è stata notevole.

La festa è poi continuata con canti natalizi e scambio di auguri, durante la quale tutti hanno gustato dolcissime fette di pandoro.

La scuola ringrazia i genitori e gli sponsor che hanno collaborato alla buona riuscita dell'iniziativa.

Le insegnanti della scuola elementare Suor Emilia Renzi

Gli alunni della scuola elementare "Suor Emilia Renzi di Velate augurano Buona Pasqua ai loro concittadini

Mille luci

Il fiore è rosa
il fiore è giallo
vogliamo pace
tutto l'anno.
La guerra è fatta
la guerra è finita
la pace è dominio
per tutta la vita.

**Luca M., Giulia, Alberto,
Filippo, Francesco**

Amare la vita

i bambini di tutta la terra
non vogliono la guerra.
La guerra distrugge
l'immaginazione
e toglie ogni emozione.
La vita è un dono particolare
che bisogna amare e rispettare...

Un fiore sbocciato

La guerra è distruzione,
violenza e devastazione,
vogliamo la pace
sulla terra
non la guerra.
La pace è amore,
cuore e un fiore
che sboccia in tutte
le stagioni
e abita in ogni cuore.

Simone A.

Girotondo

I bambini del mondo
in un gran girotondo
urlano pace nel mondo!

Sogni di pace

Nei nostri sogni
abbiamo immaginato
un mondo colorato
pieno di bontà
e gioia
in grande quantità.
Tanta pace,
tanto amore
da riempire
ogni cuore.

Luca F.

Consulta cultura - notizie

La Consulta Cultura, rinnovata dopo le ultime elezioni amministrative, ha ripreso i suoi incontri dallo scorso mese di novembre.

I sette componenti che ne fanno parte sono Alberti Paolo, Capatti Riccardo, Mazzuconi Luisa, Pelagalli Lauro, Riva Maria Elena, Silva Maria Emilia e Toffano Sabrina, e si ritrovano da allora con cadenza mensile per promuovere iniziative culturali in vari ambiti: arte, musica, teatro...

Iniziative che, come dimostrato dalla precedente esperienza, hanno avuto un gradimento sempre crescente tra i cittadini di Usmate Velate, grazie anche alla efficiente collaborazione della biblioteca.

Nello scorso mese di dicembre è già stata organizzata una visita alla mostra: "Gli impressionisti e la neve", a Torino, che ha riscosso un notevole apprezzamento da parte dei numerosi partecipanti.

I prossimi appuntamenti:

domenica 27 febbraio '05 a Brescia per "Monet, la Senna e le ninfee", preceduta da un incontro di presentazione in biblioteca a cura della dott.ssa Simona Bartolena, nella serata del 23 febbraio.

Sabato 12 marzo '05 alle ore 21.00, concerto del gruppo vocale gospel "Incontro", dedicato alla giornata della donna, presso l'auditorium delle scuole medie di via B. Luini.

Altre iniziative sono definite o in via di definizione, come gli ormai tradizionali appuntamenti al Teatro degli Arcimboldi e alla Scala di Milano e il concorso destinato ai ragazzi delle scuole, dal tema "La libertà".

Presso la biblioteca civica di via Milano, chi lo desidera, potrà ricevere tutte le informazioni in merito.

**Per la consulta cultura
Marilena Riva**

Consulta ecologia

Consulta "Ecologia", costituita in data 04/11/2004;

presidente è il Sig. Angelo Posca ed è composta dai sig.ri: Mandaglio Maurizio, Distani Annalisa, Michellini Dario, Baio Alfonso, Sala Osvaldo, Vaccani Gesuino, Terenghi Giuseppe, Orlando Antonino, Redaelli Edoardo, De Palma Roberta.

Assessore di riferimento: Ermanno Riboldi

Consulta servizi sociali

Consulta "Servizi Sociali", costituita in data 04/11/2004;

presidente è il Sig. Antonio Adriano Callegari ed è composta dai sig.ri: Adamoli Pietro, Carozzi Felice, Storti Gajani Severino, Giardini Renato, Ferrari Angelo Roberto, Fumagalli Eligio, Perego Maria Stella.

Assessore di riferimento: Claudio Besana.

Consulta urbanistica

Consulta "Urbanistica", costituita in data 28/10/2004;

presidente è l'Ing. Maurizio Mandaglio ed è composta dai sig.ri: Baroncini Stefano, Cattaneo Paolo, Callegari Antonio Adriano, Cavenaghi Christian, Cantù Annalisa, Donati Luigi, De Palma Roberta, Paiato Paolo, Parisi Orazio, Posca Angelo.

Assessore di riferimento: Ermanno Riboldi.

Consulta attività produttive e commerciali

Consulta "Attività Produttive e Commerciali" costituita in data 26/10/2004;

presidente è il Dr. Stefano Baroncini ed è composta dai sig.ri: Michellini Dario, Adamoli Pietro, Carozzi Felice, Vignola Antonio, Canonico Daniela e Vaccani Gesuino.

Assessore di riferimento: Luigi Sala.

Una bella domenica

Domenica 12 dicembre 2004, ore 5.30, suona la sveglia. Che levataccia per un pensionato! Mi avvio, sotto un cielo stellato, al pullman che alle 6.45 parte per Torino. Sul pullman siamo in quaranta; comincia ad albeggiare, ci fermiamo in un autogrill. Ripartiamo più svegli e più cialtrieri, ci avviciniamo a Torino. Dal pullman si gode uno spettacolo superlativo: le Alpi innevate; a sinistra si vedono le alpi Marittime, di fronte le Cozie e le Graie, e a destra le Pennine con l'imponente Monte Rosa.

Alle 9 raggiungiamo la nostra meta: Parco del Valentino, Palazzo delle Belle arti, mostra di pittura "Gli impressionisti e la neve, la Francia e l'Europa, da Courbet a Van Gogh, paesaggi del XIX secolo". Gli autori dei primi cento quadri, pittori di tutta Europa, sono definibili come realisti con tratti impressionisti, in quanto dipingono paesaggi reali concedendo poco o nulla alla fantasia. Merita una citazione per bellezza e tecnica pittorica (divisionismo) il quadro del nostro Giovanni Segantini, "Primavera sulle Alpi".

Gli autori dei sessanta quadri della sezione francese sono

i più famosi pittori impressionisti che operarono a Parigi nella seconda metà dell'Ottocento. In questi quadri si percepisce la meticolosa ricerca dell'attimo ideale per luce e riflessi da trasferire sulla tela. Le opere più ammirate sono quelle di Alfred Sisley che raffigura paesaggi invernali, ventosi e tersi, dai toni malinconici, e quelle di Claude Monet, che dipinge la neve nel momento del disgelo, concentrando la sua attenzione sull'acqua.

Usciti dal Palazzo Belle Arti veniamo trasferiti in pullman in Piazza Castello. Da qui partiamo alle 14.30 a piedi per una visita guidata al centro storico. Di nuovo in pullman per ritornare al Parco del Valentino, dove visitiamo il borgo medievale. Quindi partenza per Usmate.

Una magnifica domenica, carica di emozioni e vissuta intensamente. Mi corre l'obbligo di ringraziare la consulta culturale comunale e gli addetti alla biblioteca civica, che con tanta cura organizzano queste gite.

Mirco Ravasi

Le preoccupazioni degli abitanti della Corrada

E' ormai prossimo l'inizio dei lavori per la costruzione dell'"ingombrante" centro commerciale della Corrada.

Siamo a dir poco preoccupati. Nonostante le rassicurazioni avute in varie occasioni di incontro e le promesse fatte in campagna elettorale, nulla è ancora stato fatto per la realizzazione delle opere della nuova viabilità per l'accesso all'area del cantiere che sarà aperto e, molto più semplicemente, per la predisposizione di cartelli di divieto di transito ai mezzi di lavoro al servizio dell'opera in costruzione.

Nel caso non fossero presi subito provvedimenti ci troveremmo, alla Corrada, a dover sopportare disagi, inquinamento, pericoli per la circolazione e la rovina del manto stradale delle nostre vie, il tutto a causa dei numerosi e grossi auto-

mezzi di lavoro in transito da e per il cantiere. Ribadiamo la nostra preoccupazione ma confidiamo nella sensibilità e nella responsabilità dell'amministrazione perché si adoperi prima possibile e intervenga per tempo al fine di evitare che possa accadere quel che tanto ci preoccupa.

Peraltro, una comunità che ha sempre collaborato, e tuttora collabora, con l'amministrazione comunale, non merita di essere abbandonata proprio quando si presenta l'opportunità di dimostrare il contrario. Ma pensiamo fiduciosi che ciò non accadrà.

Carlo Brioschi
"Associazione Amici della Corrada"

Scienza e paesaggio: il Dosso di Usmate Velate

Partendo da Velate basso, se si percorre la strada che porta a Rogoredo, si incontrano due gradini morfologici: il primo, piuttosto ripido, in pieno centro di Velate, è messo in risalto dalla chiesa parrocchiale costruita sull'orlo del pianalto che segue; il secondo, più blando lo si incontra viaggiando verso Rogoredo.

Penso che pochi rifletteranno sul motivo della presenza di questo doppio gradino, con un dislivello totale, da Velate basso al Dosso, di circa 70 m.

Ma molto più suggestivo è il percorso dello stesso itinerario in senso opposto. Da Rogoredo infatti si scende leggermente tra i campi lievemente ondulati; qui balza all'occhio la contropendenza, dopo cascina Melli, che porta alla sommità del Dosso.

E' ovvio che la pianura padana, in realtà un piano debolmente inclinato, scenda verso Sud, avendo il Po un andamento Ovest-Est; ma, senza adeguate cognizioni, è più difficile capire perché, marciando verso Sud, in più zone della Brianza, si debba superare alcune contropendenze.

Occorre fare un passo indietro, circa due milioni di anni, per capire l'importanza scientifica e la bellezza unica di questa collina, che si estende planimetricamente con un perfetto arco, da Lesmo, 245 m. a Maresco, 300 m. Un lembo isolato, in destra idrografica del Lambro, è costituito dalla collinetta di Macherio.

Il clima, di cui oggi si parla spesso a proposito e a sproposito, è sempre stato ed è tuttora in continua evoluzione; negli ultimi due milioni di anni della storia della Terra, si sono succe-

dute una quindicina di fasi fredde, intercalate a periodi caldi: sono i periodi glaciali e quelli interglaciali.

La nomenclatura, formulata nel 1909, prevede quattro periodi glaciali denominati Günz, Mindel, Riss e Würm (nomi di corsi d'acqua della Baviera, ove i sedimenti glaciali sono stati studiati per la prima volta), ognuno suddiviso in più fasi.

Ad ogni fase fredda i ghiacciai delle Alpi si sono ingigantiti e sono giunti all'esterno delle valli ove si sono formati, erodendo i fondovalle, trasportando materiale e depositandolo lungo il cammino e alla loro fronte: sono le morene. A tale fenomeno di trasporto e deposizione sono da attribuire i massi erratici ("sbagliati", in quanto non spiegabili con le caratteristiche litologiche del terreno sul quale sono depositi), un tempo molto frequenti in Brianza ed oggi in gran parte distrutti per farne pietra da costruzione o semplicemente perché ostacolavano lo sviluppo stradale ed edilizio.

Alla glaciazione Mindel, che culmina circa 300 000 anni or sono, è da ascrivere la collina del Dosso, che ora possiamo definire come un grande arco morenico frontale, il più perfetto conservatosi a Sud dei Laghi Maggiore, Como e Iseo. Segue un interglaciale molto caldo, con clima ben più caldo dell'attuale, in assenza di inquinamento e relativo effetto serra.

Quanto resisterà ancora questo elemento paesaggistico e geomorfico, di grande rilevanza scientifica, già oggi fortemente alterato dall'edilizia, per la geologia glaciale e la climatologia del passato?

Alessandro Tomini

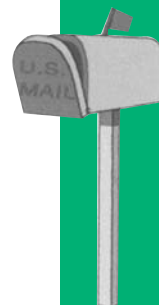

Il Parco Molgora in prima fila per gli accordi di Kyoto

Messa a dimora oltre 5500 giovani alberi e arbusti autoctoni nel Parco

Con la data del 16 febbraio è entrato finalmente in vigore il protocollo di Kyoto; ratificato fin dal 1997, vede l'accordo di 36 nazioni, ed è il primo passo per la riduzione delle emissioni di anidride carbonica, il principale dei "gas serra", responsabili del riscaldamento del clima.

Purtroppo fino ad oggi non c'erano stati interventi attuativi e riduzione delle emissioni (anzi, molti paesi tra cui l'Italia le hanno aumentate) perché le nazioni maggiori produttrici di questo tipo di inquinanti (tra cui Russia e Stati Uniti), non avevano firmato il protocollo. La recente adesione della Russia ha però di fatto sbloccato la situazione.

Gli interventi attuativi dovrebbero vertere innanzitutto alla riduzione delle emissioni, agendo sulle produzioni industriali e sulle risorse energetiche alternative. Una mano la possono dare però anche gli alberi, che contribuiscono ad assorbire l'anidride carbonica già presente in atmosfera.

Per questo il Consorzio Parco del Molgora ha in questi giorni finito di realizzare un impianto con oltre 5.500 piantine forestali autoctone (sia alberi che arbusti) per formare un nuovo bosco tra Vimercate e Burago. L'intervento è stato cofinanziato

dal comune di Vimercate e dalla Comunità Europea.

"È un primo passo importante, anche se non risolutivo, per affrontare seriamente questo problema di cui vade la qualità della vita delle generazioni future" - riferisce Claudio Valsecchi, presidente del Parco Molgora - "I mutamenti climatici hanno già provocato impatti devastanti sulle aree più sensibili del globo (barriere coralline, regioni artiche, ghiacciai) e sulle comunità locali in tutto il mondo. L'ondata di calore del 2003 in Europa ha provocato circa 14.800 morti. L'innalzamento dei mari minaccia intere nazioni nelle isole dell'Oceano Pacifico e di quello Indiano. La siccità, la scarsità di cibo e i fenomeni estremi (alluvioni, uragani) sono già aumentati di frequenza e intensità a causa del riscaldamento globale".

Le piante sono state volutamente messe a dimora ancora giovani, per poterne sfruttare tutta la capacità di assorbimento dell'anidride carbonica durante il loro ciclo di vita e per facilitarne l'attecchimento.

Consorzio Parco Molgora

I lavori per la nuova sede della Casa Famiglia

Nel 1993, grazie ad alcuni concittadini sensibili alle problematiche delle persone anziane e bisognose di un'assistenza temporanea per momentanea indisponibilità dei famigliari, è stata fondata ad Usmate Velate l'Associazione "Monica Cantù", che gestisce la Casa Famiglia.

Da quella data, numerose persone hanno beneficiato di un ambiente accogliente e sereno, attorniate dal calore umano e dalla carità di volontari estremamente motivati, che mettono a disposizione degli ospiti parte del loro tempo.

Ora la sede, per uniformarsi ai requisiti richiesti dalla legge per la conduzione di questi centri di accoglienza, è oggetto di un intervento edilizio radicale, che prevede che la Casa Famiglia occupi l'intero piano terra dell'edificio di Via Vittorio Emanuele II, 33.

L'operazione comporterà un onere complessivo di oltre 700.000,00 ed i prossimi anni saranno quindi estremamente difficili per l'Associazione, che dovrà reperire tutti gli aiuti possibili per far fronte alla spesa.

Un'altra difficoltà per l'Associazione in quest'ultimo periodo è quella di trovare nuove forze di volontari per la conduzione

della Casa Famiglia, giacché, per varie motivazioni, il numero di questi ultimi è gradatamente diminuito, e, a volte, è faticoso riuscire a coprire tutti i turni prestabiliti per un'efficiente funzionalità del Centro.

Confidiamo quindi nella vostra sensibilità e speriamo di cuore, con il vostro prezioso aiuto, di poter superare anche questi momenti di difficoltà.

L'Associazione "Monica Cantù"



10 anni con gli Alpini

È il 14 maggio 1995 quando la nostra madrina Sig.ra Vera Ferrario Sala consegna al capogruppo Mario Penati il gagliardetto del Gruppo Alpini di Usmate Velate. Siamo una realtà. Siamo diventati il 21° gruppo della sezione A.N.A. di Monza.

Come prima sede il Centro civico della Corrada che per quasi un anno ci ha accolti con amicizia aiutandoci anche nei momenti di difficoltà. Come dimenticarli? Come non possiamo dimenticare, in questi primi 10 anni di storia e di vita locali, l'aiuto e la fiducia della Giunta Rossi dalla quale abbiamo avuto gratuitamente la prima sede sociale in via Roma 7, e con la quale abbiamo percorso il tratto iniziale creandoci un tassello nel grande mosaico associativo del nostro paese. Innumerevoli le iniziative nel campo sociale ed umanitario, civico e culturale quale per esempio l'indimenticabile serata sull'Alpinità che ha visto la presenza del gotha militare ed associativo degli Alpini; la consegna del pennone con relativo Tricolore alla scuola media B. Luini; le giornate trascorse con i bambini di Chernobyl; la partecipazione ai tornei di pallacanestro 3 on 3 all'oratorio con conseguente consegna del ricavato in beneficenza, oltre che ai momenti associativi quali le Adunate nazionali; le vendite di fiori e marmellate per i bambini del Kosovo, ecc...



Le Giunte Penati hanno poi cercato di concretizzare la nostra presenza con la posa in opera del monumento agli Alpini d'Italia nell'anno giubilare 2000; con la realizzazione di una Pietà nel cimitero di Usmate; con la erezione di un pennone al Monumento ai Caduti presso il cimitero di Velate; con le giornate dedicate al Molgora pulito, al verde, alle pulizie di aiuole comunali.

Nel frattempo la nostra presenza cercava di cementarsi con altre realtà importanti del nostro paese, partecipando a manifestazioni quali le corse campestri, le mangialonghe, il palio comunale, le solennità religiose, le celebrazioni istituzionali e quant'altro.

Certamente l'elenco delle iniziative intraprese sempre con un po' di paura, sono sempre state affrontate e condotte a termine con grande caparbietà e volontà, nonostante l'abbandono di alcuni iscritti. Il motto "Alpini per.. gli Altri" si coniuga bene, nonostante tutto, con quanti vivono questa splendida realtà associativa. I problemi sono all'ordine del giorno come in una qualsiasi altra realtà associativa, ma non è certamente con l'abbandonarla che si risolvono. Bisogna essere temerari e sfidare sempre il domani cercando di trovare e celebrare i momenti positivi che caratterizzano questa nostra esperienza.

Come poi dimenticare le serate su don Gnocchi; la vendita delle stelle alpine per il cane da donare ad un non vedente; l'adozione a distanza; l'aiuto dato, quando chiamati, alla Casa Famiglia, alla Rosa Blu di Ronco Briantino; alle serate con la partecipazione di Cori Alpini e non, la pulizia della neve nei cimiteri e per le vie principali; il rifacimento esterno del muro perimetrale dell'Asilo parrocchiale di Usmate; il piccolo contributo alle parrocchie di Usmate e Velate dello scorso anno...

Tutto quello che è stato realizzato è frutto dell'impegno e della partecipazione dei singoli componenti il Gruppo Alpini ai quali, va il plauso del capogruppo con lo sprone a non demordere,



a non abbandonare lo zaino a terra. Lo stimolo ci deve venire da Paolo Biffi e Giancarlo Tramaloni che in brevissimo tempo sono "andati avanti" ma che hanno visibilmente tracciato un solco da seguire e colmare: a Loro un commosso, doveroso e sincero pensiero in questo momento così importante per il primo traguardo del Gruppo che Loro hanno aiutato a fondare e condurre per mano con la saggezza e la volontà che contraddistinguono i nostri "veci".



In questo periodo (dal marzo 2004) siamo ospiti della Parrocchia perché la nostra sede di via Roma 7 è stata demolita per esigenze comunali. Abbiamo depositato in comune alla fine di ottobre 2004 il progetto per la nuova sede, eseguito dall'alpino ing. Maurizio Mandaglio, richiestoci dalla Giunta Penati. La nuova Baita sorgerà sulle rovine della ex Villa Zaccardi nel Parco comunale di Villa Borgia, prospiciente la sede del CAI, e verrà concessa, con un contributo comunale per la ristrutturazione, ad uso sociale fintanto che il Gruppo Alpini avrà vita. Chiaramente tutto questo verrà correlato con una convenzione sottoscritta da entrambe le parti.

Dovrebbe essere lo stimolo, si spera, per quanti hanno nelle loro case un Cappello Alpino appeso o nascosto da qualche parte. Tutti noi del Gruppo auspichiamo curiosità, partecipazione e collaborazione. Il programma 2005 ha tanti momenti di aggregazione e di lavoro: siamo disponibili al confronto ed alla collaborazione, contattateci, veniteci a trovare il lunedì sera dalle ore 21.00 in poi all'Oratorio di Usmate - via Cavour.

W GLI ALPINI

Mario Penati
Capogruppo

Il mondo del lavoro in Provincia di Milano



Dal 19 gennaio 2005 il sito della Provincia (www.provincia.milano.it/lavoro) ha una nuova newsletter dedicata al mondo del lavoro, dove è possibile trovare informazioni e opportunità di lavoro.

Da alcuni mesi è anche possibile consultare le offerte di lavoro pervenute ai Centri per l'Impiego da parte di enti pubblici e di aziende private, attraverso il Televideo Rai Regionale.

Stranieri e lavoro: un nuovo sito tematico

La Provincia di Milano partecipa a un progetto, promosso dal Ministero del Lavoro, finalizzato all'integrazione e all'inserimento lavorativo dei cittadini stranieri residenti in Italia. Tra le azioni a sostegno dei Centri per l'Impiego, l'attivazione di un sito in cinque lingue : <http://www.provincia.milano.it/lavoro/stranieri>



Le pari opportunità

nella sezione "Agenda" del sito www.politichefemminili.regione.lombardia.it evidenzia le nuove opportunità di finanziamento per promuovere le pari opportunità tra donne e uomini sul territorio regionale; disponibili finanziamenti, bandi e agevolazioni.

5° Bando regionale contributi per acquisto prima casa

La Regione Lombardia ha aperto il 5° bando per l'erogazione di contributi per l'acquisto della prima casa. Informazioni presso l'U.R.P. o sul sito della Regione <http://www.politicheperlacasa.regione.lombardia.it/contributipcbando5doc.htm>

Eletto il nuovo difensore civico comunale

Il Consiglio Comunale, nella seduta del 3 febbraio scorso, ha eletto all'unanimità il dott. Adolfo Oliva nuovo Difensore Civico Comunale.

Lo statuto comunale gli assegna le seguenti funzioni:

- interventi presso gli organi e gli uffici del Comune, allo scopo di garantire l'osservanza dello statuto e dei regolamenti comunali, nonché il rispetto dei diritti dei cittadini italiani e stranieri;
- interventi su richiesta degli interessati, o per propria iniziativa, ogni volta che ritiene sia stata violata la legge, lo statuto o un regolamento, eliminando per quanto possibile la violazione, dando consigli alla parte offesa per tutelare i propri diritti e interessi nelle forme di legge;

• vigilare affinché a tutti i cittadini siano riconosciuti i medesimi diritti, garantendo il proprio interessamento a vantaggio di chiunque si rivolga a lui.

Non può però:

- intervenire nei confronti di un ufficio comunale prima che il cittadino l'abbia già fatto personalmente;
- prendere decisioni al posto di un ufficio;
- rappresentare i cittadini in giudizio;
- occuparsi delle vertenze fra privati.

Il Difensore Civico è quindi uno strumento di garanzia utile per i cittadini ed il servizio è gratuito.

Il Difensore riceve nell'ufficio posto nel seminterrato del municipio il 1° giovedì di ogni mese dalle ore 9,30 alle 12 oppure su appuntamento da fissare presso l'U.R.P. - tel. n° 039 6757051.

Al Dottor Oliva le più vive congratulazioni e tanti auguri di buon lavoro!

Denominazione di nuove vie

Nelle sedute del 9 settembre e del 19 ottobre 2004, la Giunta Comunale ha proceduto alla denominazione di nuove strade in località Cascina Corrada, nella zona industriale di Usmate Sud e al Dosso di Velate. Ne diamo comunicazione ora, dopo aver ottenuto la prescritta autorizzazione prefettizia.

Si tratta:

- della Via privata Giovanni Battista Pergolesi, seconda via a destra percorrendo la Via Donizetti in direzione Passirano (tra le vie Bellini e Mascagni);

- delle vie Antonio Canova, Gian Lorenzo Bernini e Amedeo Modigliani, nella zona industriale di Usmate Sud;

- della Via del Poggio, dotata di ampio parcheggio, la prima a sinistra scendendo dal Dosso di Velate verso Cascina Valmora.

Presso l'ufficio demografico e l'U.R.P. sono a disposizione le planimetrie e le deliberazioni di istituzione.

Assunto un nuovo agente di Polizia locale

A seguito del concorso pubblico svolto alla fine dello scorso anno, dal 30 dicembre 2004 è stato assunto un nuovo agente di polizia locale, il sig. Alessandro Bonetto.

M. Rosella Penati - Responsabile U.R.P.

